

# VÝROČNÍ ZPRÁVA NEMOCNICE JINDŘICHŮV HRADEC 2021

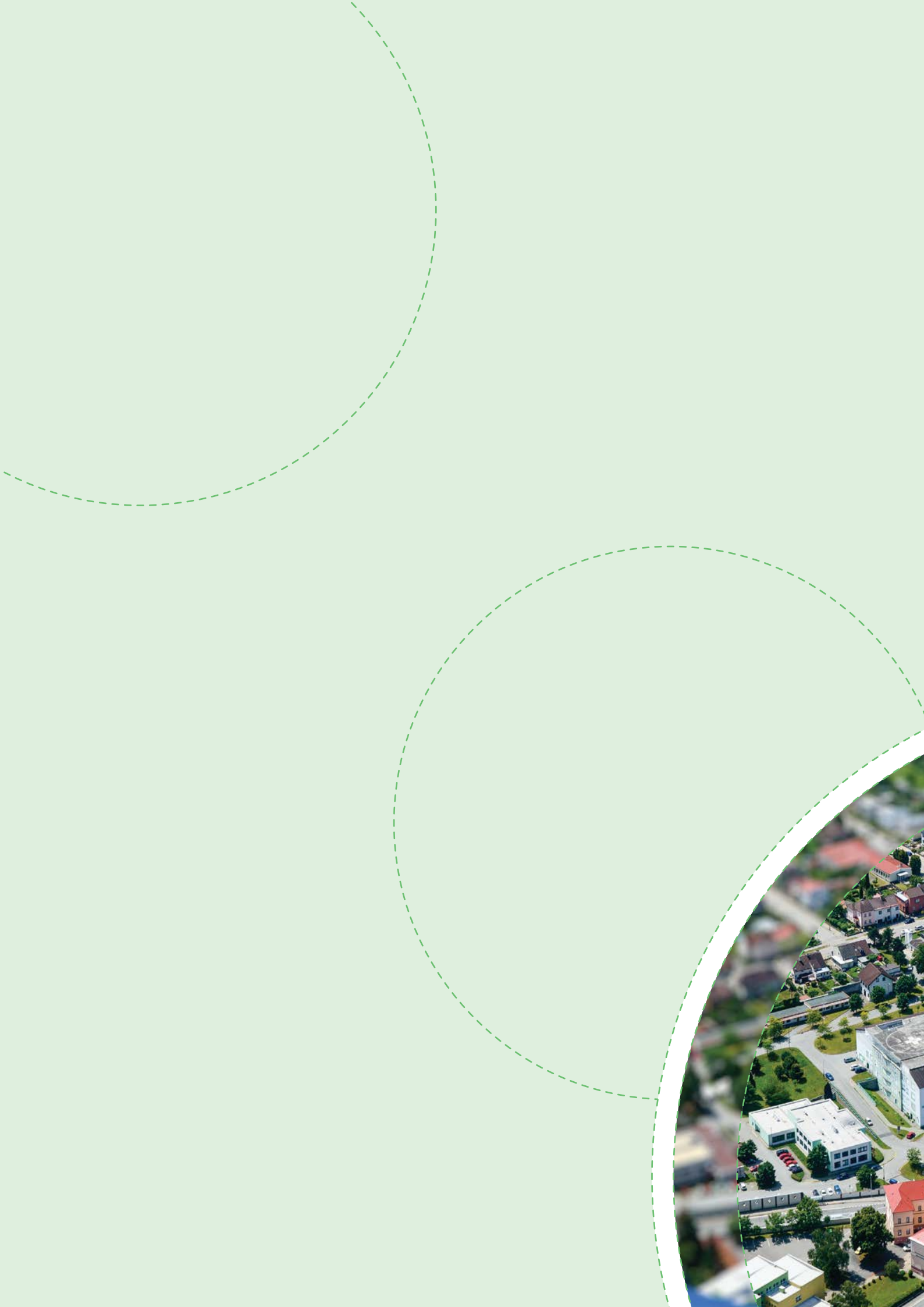



# OBSAH

Úvodní slovo hejtmana Jihočeského kraje	2
Úvodní slovo předsedy představenstva	4
Statutární a dozorčí orgány společnosti	6
Zpráva o činnosti dozorčí rady Nemocnice Jindřichův Hradec, a.s.	7
Organizační schéma	8
Vedoucí pracovníci jednotlivých oddělení nemocnice	9
Ukazatele léčebné péče	10
Vztahy s veřejností	15
Akreditace, certifikáty	18
Personalistika a mzdy	19
Ekonomika	22
Provozní ukazatele	25
Informace vztahující se k činnosti účetní jednotky	26
Zpráva auditora o ověření výroční zprávy	28
Účetní závěrka – rozvaha	33
Účetní závěrka – výkaz zisku a ztrát	37
Příloha k účetní závěrce	39
Účetní závěrka – cash flow	61
Účetní závěrka – přehled o změnách vlastního kapitálu	62
Zpráva o vztazích	63





# ÚVODNÍ SLOVO HEJTMANA JIHOČESKÉHO KRAJE

Milí Jindřichohradečáci,

rok 2021 znamenal po obtížném roce 2020 naději. Naději, že očkování bude znamenat onu pověstnou „tečku“ za koronavirem. Tečku za všemi omezeními, tečku za přeplněnými nemocnicemi, zavřenými školami, divadly, kiny, restauracemi. „Pro návrat do normálu uděláme maximum“, řekli jsme si a hned začátkem ledna začali budovat velkokapacitní vakcinační centra, která budou schopna proočkovat až šest tisíc lidí denně. Od myšlenky k realizaci za necelé dva týdny. A tak 19. ledna už stálo první očkovací centrum na českobudějovickém výstavišti. Brzy poté nabízela naše OČKOcentra své služby i v dalších okresních městech.

Veliké poděkování a obdiv patří všem, kteří se na fungování OČKOcenter podíleli. Pracovali přesně, rychle a profesionálně. Nehledě na dlouhé a únavné pracovní směny byli ke všem klientům vždy milí, ochotní, pozorní a obětaví. Jen díky nim, našim jihočeským zdravotníkům a dobrovolníkům, dnes můžeme říci, že jsme v roce 2021 nemuseli řešit kolabující zdravotnictví. A nejen to. Dokonce jsme pomáhali i ostatním krajům, které se dostaly za hranu svých kapacit. Právě to je obrovská výhoda Jihočeského kraje v porovnání s kraji ostatními. Jihočeské nemocnice, a.s. jakožto holding dohromady tvoří kompaktní systém, ve kterém mezi sebou jednotlivé okresy v maximální míře spolupracují. I díky tomu jsme zatím nikdy nemuseli žádat o pomoc

zdravotnická zařízení mimo náš kraj. O Jihočechy se díky naší síti nemocnic dokážeme vždy i ve velmi krizových situacích postarat sami. Na to jsem jako hejtman skutečně pyšný.

Jestli pandemie přinesla něco pozitivního, tak skutečnost, že jsme v tomto období měli jedinečnou příležitost si ověřit, jak naše nemocnice fungují v krizovém režimu. Vedení všech jihočeských nemocnic v době pandemie zároveň prokázalo své manažerské schopnosti. I v období největší zdravotnické krize v zemi dokázalo pokračovat v rozdělaných projektech, které nemocnice neustále posouvají dopředu. O tom svědčí i fakt, že i v minulém roce jihočeské nemocnice obsadily všechny přední příčky celostátního hodnocení společnosti Health-Care Institute. Nemocnice České Budějovice, a.s., se v roce 2021 v uvedeném hodnocení stala absolutním vítězem, druhá skončila Nemocnice Strakonice, a.s., třetí byla Nemocnice Písek, a.s. a českokrumlovská nemocnice pak zvítězila v kategorii Finanční kondice. Všem kolegyním a kolegům bych rád za tento výsledek ještě jednou co nejsrdečněji poděkoval a pogratuloval a těším se, že v dalších letech se budeme moci více zaměřit na další rozvoj našich nemocnic. Zdravotníci v našich nemocnicích už mnohokrát dokázali, že patří k nejlepším v republice. Zaslouží si to nejvyšší zázemí, stejně tak, jako si vy, Jihočeši, zasloužíte špičkovou zdravotní péči.

MUDr. Martin Kuba  
hejtman Jihočeského kraje







## ÚVODNÍ SLOVO PŘEDSEDY PŘEDSTAVENSTVA

Vážení kolegové, spoluobčané, přátelé,

každý rok ředitelé nemocnic ve svých výročních zprávách představují úspěchy svých nemocnic v oblastech zdravotní péče, investic, ukazují své ekonomické výsledky, mluví o plánech do nejbližších let.

Ale to vše si můžete, jestli budete chtít, přečíst na následujících stránkách.

Osobně považuji za důležité se zmínit o uplynulém období jako pravděpodobně největší zkoušce v oblasti medicíny i organizace zdravotní péče, kterou naše nemocnice zažila, a to jistě za období mnoha desítek let. Především jarní vlna koronavirové pandemie pro nás znamenala naprosto extrémní zátěž, která ve svém maximu vygenerovala souběžně až 110 těžce nemocných pacientů, z toho 20 na umělé plicní ventilaci, což představovalo několikanásobné překročení kapacity intenzivní péče naší nemocnice.

Přesto všechno jsme to zvládli a po celou dobu poskytovali prvotřídní zdravotní péči, dokázali jsme i pomáhat obdobně přetíženým nemocnicím na západě Čech.

Dokázali jsme to díky mimořádnému nasazení zdravotníků i ostatních pracovníků nemocnice, dokázali jsme to díky soudržnosti nás samých, díky soudržnosti komunity. Stáli při nás a efektivní pomoc nabídli dobrovolníci z Českého červeného kříže, YMCA, hasiči, policisté, vojáci, studenti, skauti a všichni slušní lidé z řad veřejnosti, kteří pochopili závažnost situace.

Toto nasazení a soudržnost pro mne znamená, že zcela jistě dokážeme překonat i další zkoušky, které před námi stojí, a to i v souvislosti s vojenským konfliktem na východ od nás.

Jak kvalitní a dobrou máme nemocnici zcela zásadně určuje kvalitu života nás všech, kteří žijeme v našem městě, v našem regionu.

Věřte, že my, kteří v této chvíli pracujeme v naší nemocnici, nebo stojíme v jejím čele, uděláme vše pro to, abyste se na nás mohli ve všech dobách s důvěrou obracet.

MUDr. Vít Lorenc  
předseda představenstva a ředitel nemocnice





# STATUTÁRNÍ A DOZORČÍ ORGÁNY SPOLEČNOSTI



**MUDr. Vít Lorenc**

Předseda představenstva  
a ředitel společnosti



**Ing. Alena Kudrlová, MBA**

Člen představenstva



**MUDr. Zuzana Roithová, MBA**

Člen představenstva



**Ing. Michal Čarvaš, MBA**

Člen představenstva



**MUDr. Jiří Holan, MBA**

Člen představenstva

## DOZORČÍ RADA

### **Předseda**

Zbyněk Šrom

### **Místopředseda**

Bc. Radim Staněk

### **Členové**

MUDr. Karel Bajer

Mgr. Vladislav Burian

Jiří Pravda

Bc. Jiří Roubíček

MUDr. Jaromír Kopřiva

Ing. Ilona Kolmanová

Mgr. Jitka Machová



## ZPRÁVA O ČINNOSTI DOZORČÍ RADY NEMOCNICE JINDŘICHŮV HRADEC, A.S.

### Zpráva o činnosti dozorčí rady Nemocnice Jindřichův Hradec, a.s.

Dozorčí rada Nemocnice Jindřichův Hradec, a.s. se v roce 2021 setkala vzhledem ke koronavirové pandemii na 2 zasedáních ve dnech 23. září a 9. prosince, přičemž vždy postupovala na základě schváleného programu jednání. Hlavními body jednání bylo seznámení s výsledkem hospodaření organizace, plnění finančního a investičního plánu a zaujetí stanoviska k provozním problémům, se kterými se nemocnice potýká. Při projednávání jednotlivých problémových okruhů dozorčí rada nezjistila žádnou skutečnost, z níž by vyplývalo, že Nemocnice Jindřichův Hradec, a.s. nepostupovala v souladu se zákonem a nedodržovala zásady řádného hospodáře. Per rollam proběhlo hlasování o důležitých skutečnostech ve dnech 14. dubna, 20. dubna, 3. května a 10. června.

V souladu s právními předpisy, stanovami Společnosti a rozhodnutím jediného akcionáře projednávala skutečnosti v působnosti valné hromady. Dozorčí rada neshledala při své dohlížecí činnosti nic, co by bylo neslučitelné s obecně závaznými právními předpisy, stanovami Společnosti a rozhodnutími jediného akcionáře v působnosti valné hromady.

Dne 25.4.2022 projednala dozorčí rada účetní závěrku za rok 2021. Účetní závěrka byla podrobena externímu účetnímu auditu, který provedla firma NEXIA AP a.s. se sídlem v Praze 8, Sokolovská 5/49, PSČ 186 00.

Dozorčí rada svým usnesením vzala na vědomí výsledek hospodaření za rok 2021, zisk ve výši 21 800 877,09 Kč, Návrh představenstva na rozdělení zisku za rok 2021, který předkládá valné hromadě a přezkoumala Zprávu o vztazích společnosti Nemocnice Jindřichův Hradec, a.s. mezi ovládanou a ovládající osobou za rok 2021.

Na základě výše uvedených skutečností dozorčí rada Nemocnice Jindřichův Hradec, a.s. doporučuje Valné hromadě společnosti schválit řádnou účetní závěrku za rok 2021 tak, jak navrhuje představenstvo.

Na základě prověření těchto výsledků nebylo shledáno žádné pochybení ve výkonu působnosti představenstva společnosti.

V Jindřichově Hradci dne 25.4.2022

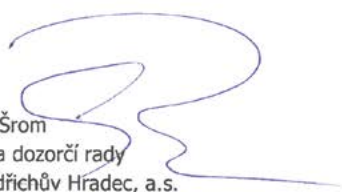
  
Zbyněk Šrom  
předseda dozorčí rady  
Nemocnice Jindřichův Hradec, a.s.



# ORGANIZAČNÍ SCHÉMA

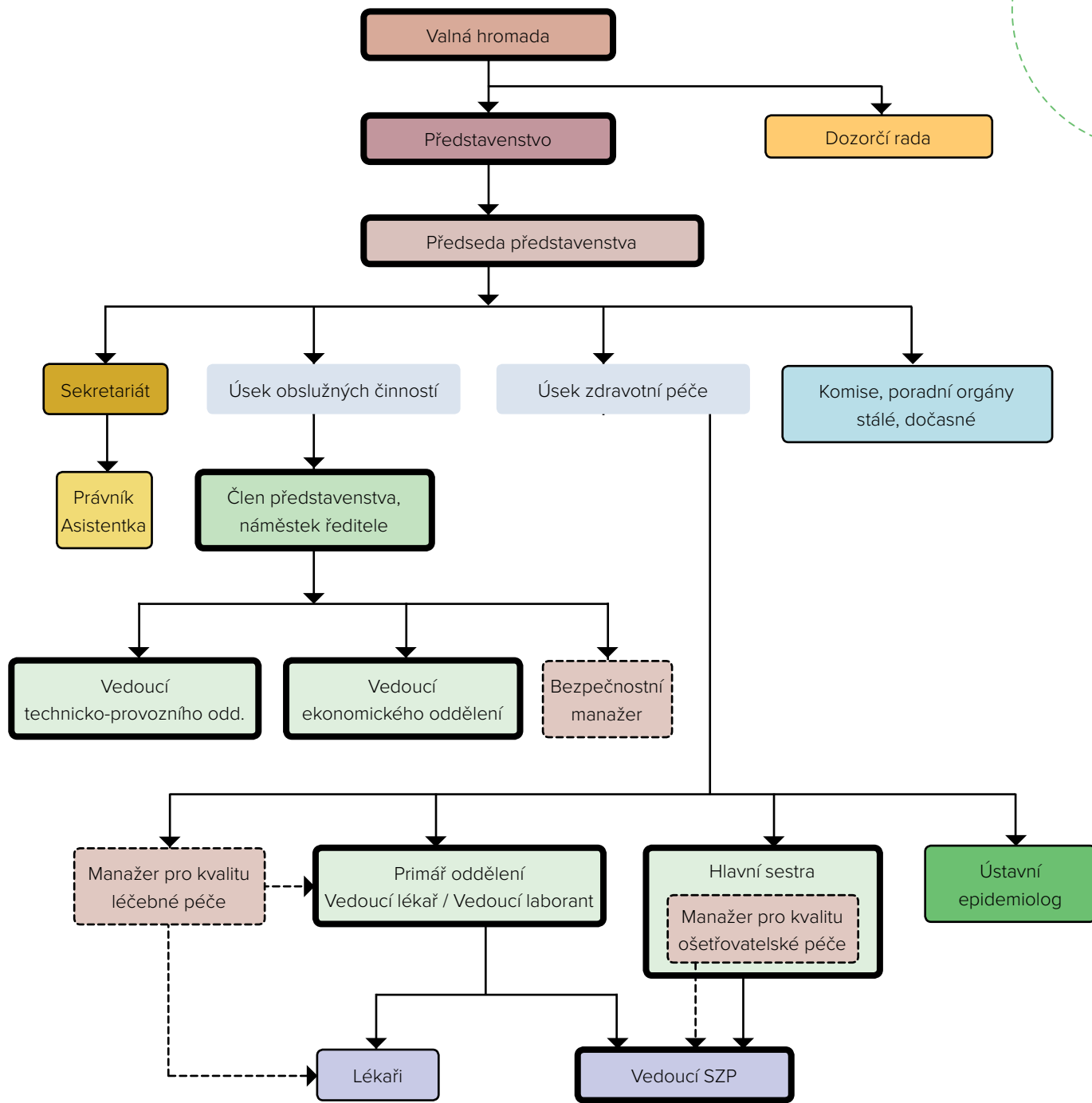

## LEGENDA

řídící orgán

poradní / pracovní orgán

metodický orgán

## VEDOUCÍ PRACOVNÍCI JEDNOTLIVÝCH ODDĚLENÍ NEMOCNICE

Hlavní sestra nemocnice – Mgr. Dana Velimská, MBA

Lůžková oddělení	Primář	Vrchní sestra	Staniční sestra
Interní	MUDr. Richard Stoupenec	Mgr. Miroslava Dudová	Lenka Fučíková – st. B Lenka Schmidtová – st. C Jana Dvořáková – st. D Marta Fajmanová – st. JIP
Neurologické	MUDr. František Pfeifer		Bc. Lenka Mertová
Dětské	MUDr. Jakub Rytíř	Mgr. Jana Batóková	Renata Vašková
Multioborová jednotka chirurgie a urologie	MUDr. Jan Kelbl – chirurgie MUDr. Jan Rybka – urologie		Mgr. Radka Roubíčková, MBA – st. A Mgr. Kateřina Kelbllová – st. JIP Bc. Petra Čekalová – multioborová stanice
Gynekologicko-porodnické	MUDr. Jiří Štětka	Mgr. Jitka Machová	Bc. Anna Peroutková – gynekologie
Ortopedické	MUDr. Stanislav Stropek		Jana Forštová
Otorinolaryngologické	MUDr. Bohumil Markalous		Bc. Jiřina Markalousová
Anesteziologicko-resuscitační a oddělení následné intenzivní péče	MUDr. Vít Lorenc	Bc. Ivana Kalinová	Aleš Michl – st. NIP
Odd. následné a rehabilitační péče a odd. dlouhodobé intenzivní ošetrovatelské péče	MUDr. Andrea Přerovská (pověřená vedením odd.)	Bc. Miriam Neuzilová	Jitka Kopáčková – st. ONRP A Mgr. Šárka Vítová – st. ONRP C
Oddělení sociální a paliativní péče	MUDr. Eva Zýková (vedoucí lékařka)		Bc. Marcela Šoršová

Nelůžková oddělení	Primář, vedoucí lékař ambulance	Zdravotní sestra
Oční	MUDr. Magdaléna Loulová	Jana Doležalová
Centrální operační sály	MUDr. Michal Cihla	Lenka Beránková - staniční sestra
Sterilizační centrum	MUDr. Michal Cihla	Bc. Hana Šimečková - staniční sestra
Hemodialyzační středisko	MUDr. Alena Doubravová	Renata Melišíková - staniční sestra
Onkologická ambulance	MUDr. Pavel Weiner	Jana Růžičková
Kožní ambulance	MUDr. Vendula Jindrová	Iva Bílá
Urgentní příjem	MUDr. Filip Řeřicha	Bc. Hana Veselá - staniční sestra

Komplement	Primář	Vedoucí laborant
Radiodiagnostické oddělení	MUDr. Marek Koutný	Martin Langer
Odd. lékařské mikrobiologie	MUDr. Denisa Veselá	Milena Petrová
Odd. klinické biochemie	MUDr. Ingrid Kadelová	Bc. Martina Slámová
Patologicko-anatomické oddělení	MUDr. Dana Cempírková	Pavλίna Chyšková
Hematologie a krevní transfúze	MUDr. Martin Svoboda	Bc. Romana Stieblerová
Rehabilitace	MUDr. Romana Šírková	Bc. Jakub Malý

Úsek obslužných činností	Vedoucí oddělení
Technicko-provozní oddělení	Pavel Stručovský
Obslužné provozy	Václav Šalek
Údržba	Ondřej Vobr
Prádelna	Marie Pokorná
Doprava	Miroslav Pokorný
Odd. léčebné výživy a stravování	Jiří Novotný
Správa IT	Ing. Jaroslav Venkrbec
Ekonomické oddělení	Ing. Marcela Hovorková
Vedoucí ekonom	Bc. Petra Nedvědová
Vedoucí oddělení vykazování zdravotní péče	Ing. Ilona Kolmanová
Vedoucí personálního a mzdového oddělení	Ing. Věra Neidrová



# UKAZATELE LÉČEBNÉ PÉČE

## UKAZATELE LŮŽKOVÝCH ODDĚLENÍ

Oddělení	Období	Počet pacientů a klientů	Lékaři	SZP	NZP + PZP	Počet lůžek	Průměrná ošetrovací doba	Využití lůžek v %
Interní	2020	3 291	13,00	26,99	33,64	114	6,2	64,0
	2021	3 512	15,11	25,75	34,97	75	6,6	71,6
	Rozdíl 21-20	221	2,11	-1,24	1,33	-39	0,4	7,6
	Index 21-20	1,07	1,16	0,95	1,04	0,66	1,06	1,12
Neurologické	2020	778	7,32	8,31	6,96	24	6,4	56,7
	2021	731	7,70	9,17	7,46	24	5,7	56,1
	Rozdíl 21-20	-47	0,38	0,86	0,50	0	-0,7	-0,6
	Index 21-20	0,94	1,05	1,10	1,07	1,00	0,89	0,99
Dětské	2020	1974	8,15	36,74	6,12	34	3,1	49,2
	2021	2 019	7,72	35,34	6,00	43	2,9	36,8
	Rozdíl 21-20	45	-0,43	-1,40	-0,12	9	-0,2	-12,4
	Index 21-20	1,02	0,95	0,96	0,98	1,26	0,94	0,75
Chirurgické a urologické	2020	2 377	11,85	22,35	23,05	35	4,1	49,1
	2021	2 276	11,58	22,33	22,83	56	4,1	51,1
	Rozdíl 21-20	-101	-0,27	-0,02	-0,22	21	0,0	2,0
	Index 21-20	0,96	0,98	1,00	0,99	1,60	1,00	1,04
Gynekologicko-porodnické	2020	1 263	5,59	23,65	3,50	30	3,8	43,6
	2021	1 301	5,77	23,19	4,02	33	3,6	38,4
	Rozdíl 21-20	38	0,18	-0,46	0,52	3	-0,2	-5,2
	Index 21-20	1,03	1,03	0,98	1,15	1,10	0,95	0,88
Ortopedické	2020	1 111	7,09	6,22	11,00	24	4,2	53,3
	2021	975	6,16	6,13	13,02	24	4,4	53,1
	Rozdíl 21-20	-136	-0,93	-0,09	2,02	0	0,2	-0,2
	Index 21-20	0,88	0,87	0,99	1,18	1,00	1,05	1,00
Otorinolaryngologické	2020	1 480	6,93	8,24	5,25	21	1,9	37,0
	2021	1 275	5,03	6,92	6,84	22	2,1	34,7
	Rozdíl 21-20	-205	-1,90	-1,32	1,59	1	0,2	-2,3
	Index 21-20	0,86	0,73	0,84	1,30	1,05	1,11	0,94
ARO	2020	153	4,75	12,34	4,00	5	8,7	73,1
	2021	197	6,85	11,70	4,79	8	10,6	61,0
	Rozdíl 21-20	44	2,10	-0,64	0,79	3	1,9	-12,1
	Index 21-20	1,29	1,44	0,95	1,20	1,60	1,22	0,83
NIP	2020	35	0,81	6,18	15,43	3	61,2	81,7
	2021	23	0,54	6,91	13,90	5	58,5	80,8
	Rozdíl 21-20	-12	-0,27	0,73	-1,53	2	-2,7	-0,9
	Index 21-20	0,66	0,67	1,12	0,90	1,67	0,96	0,99
Ošetrovatelská péče (ONRP, DIOP a paliativní lůžka)	2020	376	2,85	16,70	24,81	55	45,1	81,8
	2021	500	2,35	16,28	29,74	57	35,6	87,3
	Rozdíl 21-20	124	-0,50	-0,42	4,93	2	-9,5	5,5
	Index 21-20	1,33	0,82	0,97	1,20	1,04	0,79	1,07
Sociální lůžka	2020	24	0,14	5,13	4,49	10	112,8	74,0
	2021	21	0,10	7,81	5,17	10	49,0	53,8
	Rozdíl 21-20	-3	-0,04	2,68	0,68	0	-63,8	-20,2
	Index 21-20	0,88	0,71	1,52	1,15	1,00	0,43	0,73
Celkem	2020	12 862	68,48	172,85	138,25	355	6,3	58,9
	2021	12 830	68,91	171,53	148,74	357	6,6	59,2
	Rozdíl 21-20	-32	0,43	-1,32	10,49	2	0,3	0,3
	Index 21-20	1,00	1,01	0,99	1,08	1,01	1,05	1,01

## STRUKTURA PACIENTŮ PODLE ZDRAVOTNÍCH POJIŠŤOVEN

Pojišťovna	2020		2021				Rozdíl 21-20	Index 21-20
	Počet pacientů	Podíl 2020 v %	Počet pacientů	Podíl 2021 v %	Počet ambul. pacientů	Počet hospit. pacientů		
Všeobecná zdravotní pojišťovna ČR	58 557	70,02	90 483	69,97	82 270	8 213	31 926	1,55
Vojenská zdravotní pojišťovna ČR	9 554	11,42	15 101	11,68	13 796	1 305	5 547	1,58
Zdravotní pojišťovna MV ČR	9 492	11,35	14 915	11,54	13 759	1 156	5 423	1,57
Česká průmyslová zdravotní pojišťovna	2 959	3,54	4 369	3,38	3 971	398	1 410	1,48
Oborová zdravotní pojišťovna	2 568	3,07	3 886	3,01	3 527	359	1 318	1,51
Samoplátce	421	0,50	461	0,36	448	13	40	1,10
Zaměstnanecká pojišťovna ŠKODA	39	0,05	43	0,03	38	5	4	1,10
Revírní bratrská pokladna	39	0,05	36	0,03	32	4	-3	0,92
<b>Celkem</b>	<b>83 629</b>	<b>100,00</b>	<b>129 294</b>	<b>100,00</b>	<b>117 841</b>	<b>11 453</b>	<b>45 665</b>	<b>1,55</b>

## POČET ZPRACOVANÝCH ŽÁDANEK

Žádanky pro oddělení	2020	2021	Rozdíl 21-20	Index 21-20
Rehabilitační oddělení - fyzioterapie	30 415	30 399	-16	1,00
Mikrobiologie	45 051	67 336	22 285	1,49
Klinická biochemie	81 058	86 890	5 832	1,07
Patologie	5 291	5 561	270	1,05
Transfúzní oddělení, imuno hematologická a hematologická laboratoř	53 504	58 667	5 163	1,10
Radiologické oddělení	37 569	42 533	4 964	1,13
<b>Celkem</b>	<b>252 888</b>	<b>291 386</b>	<b>38 498</b>	<b>1,15</b>

## OSTATNÍ UKAZATELE

Ukazatel	2020	2021	Rozdíl 21-20	Index 21-20
Počet operací	4 315	4 136	-179	0,96
Počet porodů	597	565	-32	0,95
Počet narozených dětí	595	567	-28	0,95

## SPÁDOVOST HOSPITALIZOVANÝCH PACIENTŮ PODLE KRAJŮ (řazeno podle r. 2021)

Kraj	2020		2021		Rozdíl 21-20	Index 21-20
	Počet pacientů	Podíl 2020 v %	Počet pacientů	Podíl 2021 v %		
Jihočeský kraj	10 479	89,40	10 298	89,91	-181	0,98
Kraj Vysočina	698	5,95	615	5,36	-83	0,88
Hl. m. Praha	181	1,54	199	1,74	18	1,10
Středočeský kraj	83	0,71	78	0,68	-5	0,94
Jihomoravský kraj	75	0,64	66	0,58	-9	0,88
Ústecký kraj	42	0,36	37	0,32	-5	0,88
Plzeňský kraj	28	0,24	31	0,27	3	1,11
Cizinci	32	0,27	25	0,22	-7	0,78
Moravskoslezský kraj	17	0,15	24	0,21	7	1,41
Olomoucký kraj	19	0,16	19	0,17	0	1,00
Karlovarský kraj	11	0,09	16	0,14	5	1,45
Pardubický kraj	19	0,16	16	0,14	-3	0,84
Královéhradecký kraj	13	0,11	12	0,11	-1	0,92
Liberecký kraj	15	0,13	11	0,10	-4	0,73
Zlínský kraj	11	0,09	6	0,05	-5	0,55
<b>Celkem</b>	<b>11 723</b>	<b>100,00</b>	<b>11 453</b>	<b>100,00</b>	<b>-270</b>	<b>0,98</b>

## SPÁDOVOST HOSPITALIZOVANÝCH PACIENTŮ PODLE OKRESŮ (10 nejčastějších okresů, řazeno podle r. 2021)

Okres	2020		2021		Rozdíl 21-20	Index 21-20
	Počet pacientů	Podíl 2020 v %	Počet pacientů	Podíl 2021 v %		
Jindřichův Hradec	9 561	81,56	9 494	82,90	-67	0,99
České Budějovice	445	3,80	443	3,87	-2	1,00
Pelhřimov	428	3,65	398	3,48	-30	0,93
Tábor	313	2,67	241	2,10	-72	0,77
Jihlava	127	1,08	113	0,99	-14	0,89
Třebíč	123	1,05	84	0,73	-39	0,68
Český Krumlov	100	0,85	67	0,58	-33	0,67
Brno-město	38	0,32	30	0,26	-8	0,79
Cizinci	14	0,12	27	0,24	13	1,93
Praha 4	28	0,24	26	0,23	-2	0,93
<b>Celkem</b>	<b>11 177</b>	<b>95,34</b>	<b>10 923</b>	<b>95,38</b>	<b>-254</b>	<b>0,98</b>

## SPÁDOVOST AMBULANTNÍCH PACIENTŮ PODLE KRAJŮ (řazeno podle r. 2021)

Kraj	2020		2021		Rozdíl 21-20	Index 21-20
	Počet pacientů	Podíl 2020 v %	Počet pacientů	Podíl 2021 v %		
Jihočeský kraj	64 435	89,61	107 222	90,98	42 787	1,66
Kraj Vysočina	4 042	5,62	5 451	4,63	1 409	1,35
Hl. m. Praha	1 196	1,66	1 847	1,57	651	1,54
Středočeský kraj	621	0,86	993	0,84	372	1,60
Jihomoravský kraj	456	0,63	582	0,49	126	1,28
Zlínský kraj	196	0,27	480	0,41	284	2,45
Ústecký kraj	191	0,27	258	0,22	67	1,35
Plzeňský kraj	153	0,21	224	0,19	71	1,46
Pardubický kraj	96	0,13	155	0,13	59	1,61
Moravskoslezský kraj	121	0,17	151	0,13	30	1,25
Olomoucký kraj	76	0,11	128	0,11	52	1,68
Královéhradecký kraj	94	0,13	102	0,09	8	1,09
Liberecký kraj	91	0,13	94	0,08	3	1,03
Karlovarský kraj	76	0,11	81	0,07	5	1,07
Cizinci	61	0,09	73	0,06	12	1,20
<b>Celkem</b>	<b>71 905</b>	<b>100,00</b>	<b>117 841</b>	<b>100,00</b>	<b>45 936</b>	<b>1,64</b>

## SPÁDOVOST AMBULANTNÍCH PACIENTŮ PODLE OKRESŮ (10 nejčastějších okresů, řazeno podle r. 2021)

Okres	2020		2021		Rozdíl 21-20	Index 21-20
	Počet pacientů	Podíl 2020 v %	Počet pacientů	Podíl 2021 v %		
Jindřichův Hradec	61 385	85,37	102 689	87,14	41 304	1,67
Pelhřimov	2 149	2,99	3 329	2,82	1 180	1,55
Tábor	1 365	1,90	2 086	1,77	721	1,53
České Budějovice	1 300	1,81	1 968	1,67	668	1,51
Třebíč	1 087	1,51	1 108	0,94	21	1,02
Jihlava	723	1,01	919	0,78	196	1,27
Zlín	153	0,21	436	0,37	283	2,85
Benešov	84	0,12	290	0,25	206	3,45
Praha 4	164	0,23	265	0,22	101	1,62
Praha 10	183	0,25	229	0,19	46	1,25
<b>Celkem</b>	<b>68 593</b>	<b>95,40</b>	<b>113 319</b>	<b>96,15</b>	<b>44 726</b>	<b>1,65</b>

Počty pacientů za rok 2020 se mohou lišit od počtů pacientů vykázaných ve Výroční zprávě 2020 např. z důvodu, že cizinec získal občanství a v roce 2021 již není považován za cizince, z důvodu, že pacient změnil bydliště, apod.

## NEJČASTĚJŠÍ DIAGNÓZY V HOSPITALIZACI

(řazeno dle počtu pacientů v r. 2021)

Diagnóza		Počet pacientů				Průměrná ošetrovací doba			
		2020	2021	Rozdíl 21-20	Index 21-20	2020	2021	Rozdíl 21-20	Index 21-20
Z763	Zdravá osoba doprovázející nemocnou osobu	811	727	-84	0,90	2,5	2,4	-0,1	0,96
J128	Jiná virová pneumonie	150	552	402	3,68	10,8	12,3	1,5	1,14
Z380	Jediné dítě, narozené v nemocnici	532	518	-14	0,97	3,1	3,1	0,0	1,00
O800	Spontánní porod záhlavím	438	394	-44	0,90	3,5	3,4	-0,1	0,97
I509	Selhání srdce NS	357	252	-105	0,71	8,4	10,9	2,5	1,30
N390	Infekce močového ústrojí neurčené lokalizace	215	173	-42	0,80	12,3	12,0	-0,3	0,98
J9600	Akutní respirační selhání, Typ I [hypoxický]	113	167	54	1,48	32,7	20,4	-12,3	0,62
K801	Kámen žlučníku s jinou cholecystitidou	174	160	-14	0,92	3,0	3,2	0,2	1,07
E042	Struma netoxická mnohauzlová	110	143	33	1,30	4,1	4,1	0,0	1,00
R104	Jiná a neurčená břišní bolest	124	136	12	1,10	2,3	2,5	0,2	1,09
K409	Jednostranná n.neurč. tříselná kýla bez neprůchodnosti n.gangrény	127	135	8	1,06	2,2	2,2	0,0	1,00
J352	Hypertrofie adenoidní tkáně	143	132	-11	0,92	2,0	2,0	0,0	1,00
S009	Povrchní poranění hlavy, část NS	95	123	28	1,29	3,6	2,0	-1,6	0,56
I500	Městnavé selhání srdce	87	117	30	1,34	8,4	15,0	6,6	1,79
O821	Neodkladný (krizový) císařský řez	112	117	5	1,04	5,6	5,0	-0,6	0,89
J189	Pneumonie NS	145	110	-35	0,76	8,2	10,8	2,6	1,32
M160	Primární koxartróza, oboustranná	101	110	9	1,09	8,2	9,7	1,5	1,18
S0600	Otřes mozku; neotevřená rána	108	101	-7	0,94	2,9	1,6	-1,3	0,55
U071	COVID-19, virus laboratorně prokázán	21	99	78	4,71	3,8	7,7	3,9	2,03
M170	Primární gonartróza, oboustranná	78	92	14	1,18	8,0	12,1	4,1	1,51
<b>Celkem</b>		<b>4 041</b>	<b>4 358</b>	<b>317</b>	<b>1,08</b>	<b>x</b>	<b>x</b>	<b>x</b>	<b>-</b>

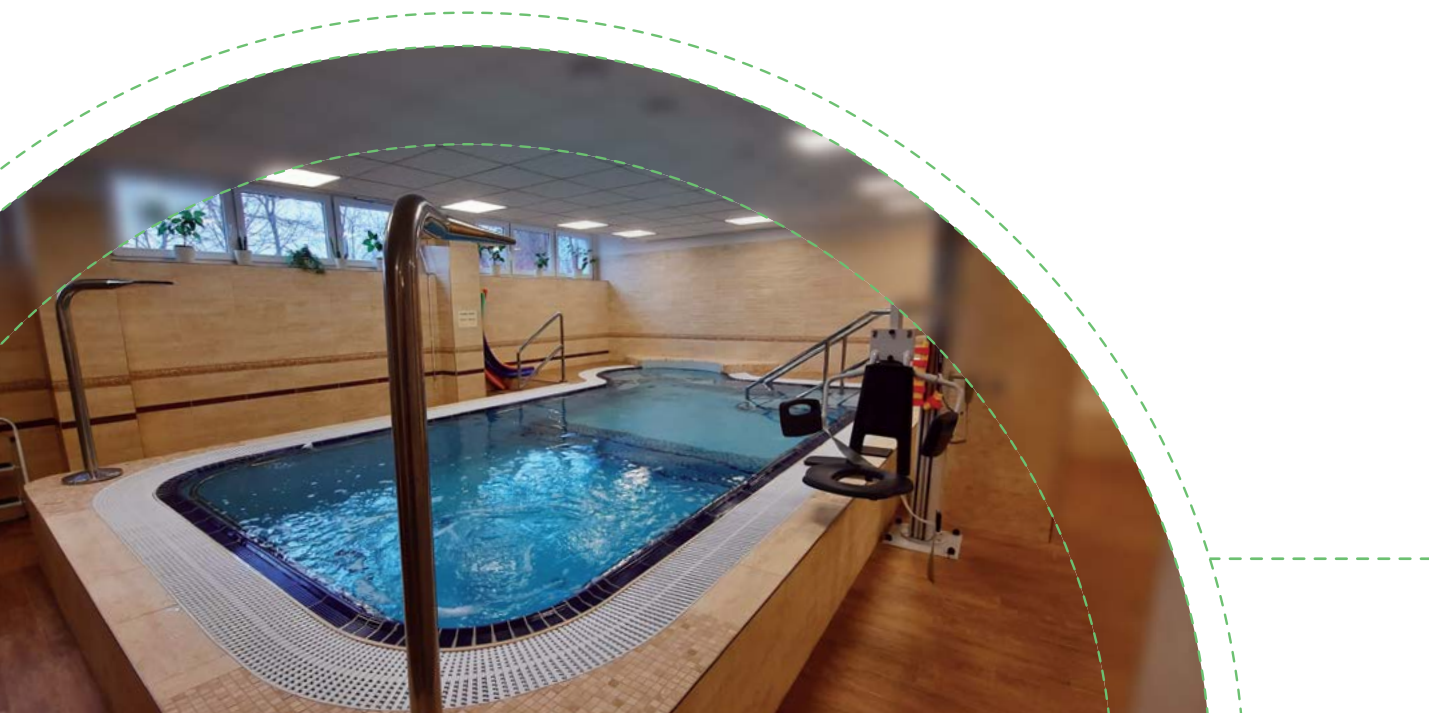



# VZTAHY S VEŘEJNOSTÍ

## POCHVALY

V roce 2021 jsme obdrželi od spokojených pacientů a jejich rodinných příslušníků celkem 62 poděkování formou dopisů, e-mailů nebo v nemalé míře i příspěvků na našich sociálních sítích Facebook a Instagram. Novinkami v žebříčku poděkování se stalo Očkovací centrum, a to hned na prvním místě, a Odběrové místo Covid-19.

Pacienti vyjádřili svou spokojenost s poskytnutou lékařskou i ošetřovatelskou péčí, profesionálním, empatickým a milým přístupem zdravotnického personálu.

Pochvaly od pacientů za dobře odvedenou práci našich zaměstnanců nám poskytují zpětnou vazbu o tom, že svoji práci vykonáváme dobře, a velice si jich vážíme.

Oddělení	Počet poděkování
Očkovací centrum	9
Urgentní příjem	6
Dětské	5
Odd. následné a rehabilitační péče	5
Ortopedie	5
Otorinolaryngologie	5
Odběrové místo Covid-19	5
ARO	4
Chirurgie	4
Interna	4
Stravovací provoz	3
Gynekologicko-porodnické	2
Neurologie	1
Oční	1
Odd. sociální a paliativní péče	1
Rehabilitace	1
Urologie	1
<b>Celkem</b>	<b>62</b>



## STÍŽNOSTI

V roce 2021 přijala Nemocnice Jindřichův Hradec, a.s. celkem 4 stížnosti, 3 neoprávněné a jednu částečně oprávněnou.

U neoprávněných stížností šlo o stížnost na poskytnutou rehabilitační péči a ve dvou případech o stížnost na postup lékaře při ošetření pacienta. U stížnosti, která byla vyhodnocena jako částečně oprávněná, šlo o stížnost na nedostatečné vyšetření pacientky a odmítnutí žádosti o pořízení kopie části zdravotnické dokumentace prostřednictvím mobilního telefonu. V této části byla stížnost oprávněná. S lékařem bylo pochybení projednáno a stěžovateli byla zaslána písemná omluva.

Všechny stížnosti, které jsou přijaty Nemocnicí Jindřichův Hradec, a.s., jsou evidovány, zpracovávány, vyhodnocovány a projednávány v souladu se směrnici řízení dokumentace nemocnice a v případech oprávněných stížností jsou přijímána opatření k nápravě.

	Počet stížností
Přijaté	4
» z toho oprávněné	0
» z toho částečně oprávněné	1
» z toho neoprávněné	3
Řešeno jinými subjekty	0

## VYHODNOCENÍ SPOKOJENOSTI PACIENTŮ

Kvalita a bezpečná péče o pacienty je v jindřichohradecké nemocnici dlouhodobě prioritní oblastí a její úroveň je nastavena vysoko. Ke zkvalitňování léčebné a ošetrovatelské péče včetně zvyšování bezpečí pacientů slouží systém řízení kvality založený na akreditaci, kterou provádí Spojená akreditační komise, o.p.s. Pro poskytování péče pacientům máme přesně definována pravidla zakotvená ve vnitřních předpisech a prostřednictvím týmu kvalifikovaných zdravotnických pracovníků zavádíme systémová opatření vedoucí k jejímu zkvalitnění. Za tímto účelem jsou prováděny pravidelné interní audity, které jsou zaměřeny zejména na prevenci rizikových oblastí péče, jako je např. manipulace s léčivými přípravky, na management prevence pádů a dekubitů, dodržování hygienických a bezpečnostních předpisů.

Za zvláštní druh auditu (měření) lze považovat průzkum spokojenosti ošetřených pacientů, který

probíhá formou dotazníku. Ten sleduje zpravidla kvalitu prostředí, denní režim na oddělení, úroveň ošetrovatelského procesu, dostupnost informací, úroveň komunikace a chování personálu.

V průběhu hospitalizace mají všichni pacienti možnost anonymně vyplnit dotazník týkající se spokojenosti s pobytem v nemocnici. Kromě vyplnění dotazníku mají možnost i písemně vyjádřit své konkrétní připomínky, stížnosti či pochvaly adresované zaměstnancům. Připomínky pacientů jsou následně projednány s vedoucími pracovníky daných oddělení, předávány k řešení, popř. jsou následně kontrolována jejich nápravná opatření.

Výsledky sledování spokojenosti pacientů jsou dobrou zpětnou vazbou nejen pro ošetřující personál, ale i pro management zdravotnického zařízení. Jsou využívány jako vhodný zdroj podnětů pro zlepšení kvality ošetrovatelské péče.

Oddělení	Nehodnoceno	Velmi spokojen	Spokojen	Průměr	Nespokojen	Velmi nespokojen	Celkem
Interní	7	148	13	7	0	0	175
Neurologické	0	0	0	0	0	0	0
Dětské	0	85	11	1	0	0	97
Chirurgické	1	36	6	0	0	0	43
Gynekologicko-porodnické	0	308	39	7	0	0	354
Ortopedické	0	78	4	2	0	0	84
Otorinolaryngologické	2	388	24	8	0	0	422
Následná péče	0	6	0	0	0	0	6
<b>Celkem</b>	<b>10</b>	<b>1 049</b>	<b>97</b>	<b>25</b>	<b>0</b>	<b>0</b>	<b>1 181</b>

V roce 2021 vyplnilo Dotazník spokojenosti hospitalizovaných pacientů 9,4 % hospitalizovaných pacientů. Pacienti mohli volit mezi listinným dotazníkem, který umístili do příslušných schránek v areálu nemocnice nebo dotazníkem v elektronické podobě dostupném na webových stránkách nemocnice. Z analýzy odevzdaných validních dotazníků vyplývá, že častěji dotazník vyplňovaly ženy (66,9 %) a pacienti ve věkové kategorii 21-40 let (39,1 %). Pacient vnímá kvalitu nejen objektivně, ale převážně dle subjektivních kritérií. Posuzuje ji zpravidla podle míry uspokojování svých potřeb v průběhu léčby, míry profesionální citlivosti a všímavosti lékařů a nelékařských zdravotnických pracovníků

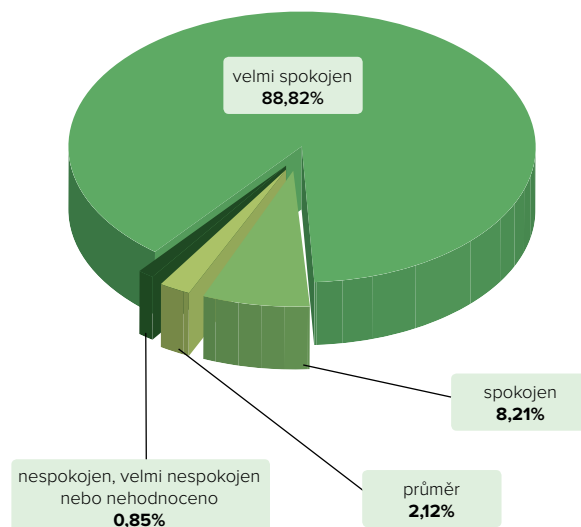

k jeho problémům. Z výsledků odpovědí vyplynulo, že 97,04 % pacientů bylo s poskytnutou péčí velmi spokojeno nebo spokojeno. Takto vysoké procen-

tuální hodnocení je pro zaměstnance nemocnice velkou motivací k další empatické a profesionální práci s pacienty.

## Poskytování informací podle zákona č. 106/1999 Sb., o svobodném přístupu k informacím

	Počet
Počet podaných žádostí	1
Počet vydaných rozhodnutí o odmítnutí žádosti	0
» částečné	0
» úplné	0
Opis podstatných částí každého rozsudku soudu ve věci přezkoumání zákonnosti rozhodnutí povinného subjektu o odmítnutí žádosti o informace a přehled všech výdajů, které povinný subjekt vynaložil v souvislosti se soudními řízeními o právech a povinnostech podle tohoto zákona, a to včetně nákladů na svoje vlastní zaměstnance a nákladů na právní zastoupení	0
Počet podaných odvolání proti rozhodnutí	0
Poskytnutí výhradní licence	0
Počet stížností podaných dle § 16a	0
Odloženo	0



# AKREDITACE, CERTIFIKÁTÝ

SAK, o.p.s.	Akreditace	Nemocnice
NASKL při ČLS JEP	<b>Audit II</b>	Laboratoř hematologická
		Klinická biochemie
		Lékařská mikrobiologie
		Laboratoř patologie
Ministerstvo zdravotnictví ČR	<b>Akreditace pro vzdělávání nelékařů</b>	Praktické vyučování v akreditovaných bakalářských oborech pro přípravu porodních asistentek
		Specializační vzdělávání Všeobecná sestra – Intenzivní péče
	<b>Akreditace pro vzdělávání lékařů – základní kmen</b>	Anesteziologie a intenzivní medicína
		Gynekologie a porodnictví
		Chirurgie
		Neurologie
		Oftalmologie
		Otorinolaryngologie a chirurgie hlavy a krku
		Ortopedie a traumatologie pohybového ústrojí
		Patologie
		Pediatric
		Radiologie a zobrazovací metody
		Urologie
	Vnitřní lékařství	
	<b>Akreditace pro vzdělávání lékařů – vlastní specializační výcvik</b>	Anesteziologie a intenzivní medicína
		Gastroenterologie
		Gynekologie a porodnictví
		Chirurgie
		Nefrologie
		Neurologie
		Oftalmologie
		Otorinolaryngologie a chirurgie hlavy a krku
		Ortopedie a traumatologie pohybového ústrojí
		Patologie
		Pediatric
	Radiologie a zobrazovací metody	
	Urgentní medicína	
	Vnitřní lékařství	

# PERSONALISTIKA A MZDY

## VYBRANÉ PERSONÁLNÍ A MZDOVÉ UKAZATELE DLE KATEGORIÍ ZAMĚSTNANCŮ

Kategorie	Období	Průměrný přepočtený evidenční počet	Mzdové prostředky včetně OON (v tis. Kč)	Průměrná mzda včetně služeb
Lékaři	2020	112,78	134 850	99 638
	2021	110,32	152 158	114 937
	Rozdíl 21-20	-2,46	17 308	15 299
	Index 21-20	0,98	1,13	1,15
Farmaceuti	2020	5,24	3 796	60 369
	2021	5,59	4 245	63 283
	Rozdíl 21-20	0,35	449	2 914
	Index 21-20	1,07	1,12	1,05
Střední zdravotnický personál	2020	358,19	192 960	44 892
	2021	361,70	220 199	50 732
	Rozdíl 21-20	3,51	27 239	5 840
	Index 21-20	1,01	1,14	1,13
Nižší zdravotnický personál	2020	69,36	29 920	35 948
	2021	79,68	40 689	42 555
	Rozdíl 21-20	10,32	10 769	6 607
	Index 21-20	1,15	1,36	1,18
Pomocný zdravotnický personál	2020	130,87	45 646	29 066
	2021	135,30	52 714	32 467
	Rozdíl 21-20	4,43	7 068	3 402
	Index 21-20	1,03	1,15	1,12
Jiní odborní pracovníci	2020	6,53	3 260	41 603
	2021	5,19	3 119	50 080
	Rozdíl 21-20	-1,34	-141	8 477
	Index 21-20	0,79	0,96	1,20
Technicko-hospodářští pracovníci	2020	61,78	23 104	31 164
	2021	64,91	27 037	34 711
	Rozdíl 21-20	3,13	3 933	3 547
	Index 21-20	1,05	1,17	1,11
Dělníci	2020	85,96	24 219	23 479
	2021	86,44	28 234	27 219
	Rozdíl 21-20	0,48	4 015	3 740
	Index 21-20	1,01	1,17	1,16
Celkem	<b>2020</b>	<b>830,71</b>	<b>457 755</b>	<b>45 920</b>
	<b>2021</b>	<b>849,13</b>	<b>528 395</b>	<b>51 857</b>
	<b>Rozdíl 21-20</b>	<b>18,42</b>	<b>70 640</b>	<b>5 937</b>
	<b>Index 21-20</b>	<b>1,02</b>	<b>1,15</b>	<b>1,13</b>

## VZDĚLÁNÍ LÉKAŘŮ

Vzdělání lékařů	2020	2021	Rozdíl 21-20	Index 21-20
Lékaři bez atestace	24	26	2	1,08
Lékaři s první atestací nebo se splněním povinného základu v oboru	22	16	-6	0,73
Lékaři s druhou atestací nebo se specializovanou způsobilostí	89	88	-1	0,99
<b>Lékaři celkem</b>	<b>135</b>	<b>130</b>	<b>-5</b>	<b>0,96</b>

## STRUKTURA ZAMĚSTNANCŮ PODLE VĚKU

Kategorie	Období	15-24 let	25-34 let	35-44 let	45-54 let	55-64 let	65 let a více	Celkem
Lékaři	2020	0	41	24	46	11	13	135
	2021	0	41	20	45	12	12	130
	Rozdíl 21-20	0	0	-4	-1	1	-1	-5
	Index 21-20	X	1,00	0,83	0,98	1,09	0,92	0,96
Farmaceuti	2020	0	3	1	1	0	0	5
	2021	0	4	0	1	0	0	5
	Rozdíl 21-20	0	1	-1	0	0	0	0
	Index 21-20	X	1,33	0,00	1,00	X	X	1,00
Střední zdravotnický personál	2020	19	62	130	125	57	3	396
	2021	15	63	124	140	63	4	409
	Rozdíl 21-20	-4	1	-6	15	6	1	13
	Index 21-20	0,79	1,02	0,95	1,12	1,11	1,33	1,03
Nižší zdravotnický personál	2020	41	22	8	6	4	0	81
	2021	41	31	8	7	3	0	90
	Rozdíl 21-20	0	9	0	1	-1	0	9
	Index 21-20	1,00	1,41	1,00	1,17	0,75	X	1,11
Pomocný zdravotnický personál	2020	11	15	24	52	32	0	134
	2021	8	27	33	48	30	4	150
	Rozdíl 21-20	-3	12	9	-4	-2	4	16
	Index 21-20	0,73	1,80	1,38	0,92	0,94	0,00	1,12
Jiní odborní pracovníci	2020	0	4	1	3	1	0	9
	2021	0	1	1	3	0	0	5
	Rozdíl 21-20	0	-3	0	0	-1	0	-4
	Index 21-20	x	0,25	1,00	1,00	0,00	x	0,56
Technicko-hospodářští pracovníci	2020	1	4	20	20	17	3	65
	2021	2	3	21	24	16	3	69
	Rozdíl 21-20	1	-1	1	4	-1	0	4
	Index 21-20	2,00	0,75	1,05	1,20	0,94	1,00	1,06
Dělníci	2020	6	14	18	26	25	4	93
	2021	6	11	20	26	25	2	90
	Rozdíl 21-20	0	-3	2	0	0	-2	-3
	Index 21-20	1,00	0,79	1,11	1,00	1,00	0,50	0,97
Celkem	2020	78	165	226	279	147	23	918
	2021	72	181	227	294	149	25	948
	Rozdíl 21-20	-6	16	1	15	2	2	30
	Index 21-20	0,92	1,10	1,00	1,05	1,01	1,09	1,03

## VZDĚLÁNÍ STŘEDNÍHO ZDRAVOTNICKÉHO PERSONÁLU

Vzdělání SZP	2020	2021	Rozdíl 21-20	Index 21-20
Úplné střední vzdělání	298	298	0	1,00
Vysokoškolské vzdělání	98	111	13	1,13
» z toho tříleté VŠ obory	69	81	12	1,17
» z toho pětileté VŠ obory	29	30	1	1,03
<b>SZP celkem</b>	<b>396</b>	<b>409</b>	<b>13</b>	<b>1,03</b>

## PERSONÁLNÍ UKAZATELE NEMOCNICE CELKEM

Personální ukazatele	2020	2021	Rozdíl 21-20	Index 21-20
Evidenční počet zaměstnanců k poslednímu dni	918	948	30	1,03
» z toho ženy	734	759	25	1,03
Evidenční počet osob zdravotně postižených k poslednímu dni	27	27	0	1,00
» z toho ženy	20	21	1	1,05
Evidenční počet osob se zkrácenou pracovní dobou	171	178	7	1,04
Evidenční počet osob poproduktivního věku	27	27	0	1,00
» z toho ženy	12	13	1	1,08
Přepočtený evidenční počet zaměstnanců	840,76	869,42	29	1,03
» z toho ženy	671,20	694,91	24	1,04
Mimoevidenční počet osob	85	86	1	1,01
» z toho na mateřské dovolené	31	14	-17	0,45
» z toho na DMD	52	69	17	1,33
» z toho na NV	2	2	0	1,00
Dohody mimo pracovní poměr	235	335	100	1,43
Průměrný evidenční počet zaměstnanců	907,85	927,18	19	1,02
» z toho ženy	726,49	741,75	15	1,02
Průměrný přepočtený evidenční počet zaměstnanců	830,71	849,13	18	1,02
» z toho ženy	663,96	678,85	15	1,02

## MZDOVÉ UKAZATELE NEMOCNICE CELKEM (v tis. Kč)

Mzdové ukazatele	2020	2021	Rozdíl 21-20	Index 21-20
Profesní mzda celkem	272 064	313 090	41 026	1,15
Příplatek za pohotovost (mimo pracoviště)	2 094	2 374	280	1,13
Odměny celkem	62 128	71 324	9 196	1,15
Příplatky celkem	73 260	82 008	8 748	1,12
Ostatní osobní náklady celkem	14 904	21 223	6 319	1,42
Náhrady celkem	38 201	46 662	8 461	1,22
Mzdové prostředky	462 651	536 680	74 029	1,16
» mzdové prostředky bez OON	447 747	515 457	67 710	1,15

## OSTATNÍ PERSONÁLNÍ UKAZATELE NEMOCNICE CELKEM

Ostatní personální ukazatele	2020	2021	Rozdíl 21-20	Index 21-20
Přesčasové hodiny	107 068	119 536	12 468	1,12
Počet nástupů	169	161	-8	0,95
» z toho po ukončení školy	25	26	1	1,04
Počet odchodů	143	131	-12	0,92
» z toho odchody do důchodu	5	9	4	1,80

# EKONOMIKA

## NÁKLADY (v tis. Kč)

Druh nákladů	2020	2021	Rozdíl 21-20	Index 21/20
Léky	32 196	59 150	26 954	1,84
Krev a krevní výrobky, biologický materiál	7 618	9 234	1 616	1,21
SZM	101 010	119 896	18 886	1,19
Provozní materiál	15 250	18 797	3 547	1,23
Spotřeba PHM	1 082	1 307	225	1,21
Potraviny	12 013	13 166	1 153	1,10
Materiál pro opravy a údržbu	516	1 682	1 166	3,26
Drobný DHM	5 755	10 929	5 174	1,90
<b>Spotřeba materiálu celkem</b>	<b>175 440</b>	<b>234 161</b>	<b>58 721</b>	<b>1,33</b>
Elektrická energie	10 402	8 952	-1 450	0,86
Voda	3 525	3 497	-28	0,99
Pára	135	137	2	1,01
Plyn	11 072	8 091	-2 981	0,73
<b>Spotřeba energie celkem</b>	<b>25 134</b>	<b>20 677</b>	<b>-4 457</b>	<b>0,82</b>
Prodané zboží - lékárny	37 236	38 035	799	1,02
Prodané zboží - bistro	2 040	2 432	392	1,19
<b>Prodané zboží celkem</b>	<b>39 276</b>	<b>40 467</b>	<b>1 191</b>	<b>1,03</b>
Opravy a udržování	17 660	20 139	2 479	1,14
Cestovné	1 250	1 337	87	1,07
Odpady	1 567	1 858	291	1,19
Vzdělávání a školení	532	835	303	1,57
IT služby	2 041	2 426	385	1,19
Ostatní služby	24 510	11 745	-12 765	0,48
<b>Služby celkem</b>	<b>47 560</b>	<b>38 340</b>	<b>-9 220</b>	<b>0,81</b>
Mzdy a OON	410 386	485 391	75 005	1,18
Odměny COVID od MZ ČR	48 250	50 614	2 364	1,05
Odměny členům orgánů a.s.	4 152	4 676	524	1,13
Sociální a zdravotní pojištění	151 318	174 382	23 064	1,15
Ostatní sociální náklady - z dotace RELAX	0	1 588	1 588	-
Penzijní připojištění a sociální náklady	1 427	1 436	9	1,01
<b>Osobní náklady celkem</b>	<b>615 533</b>	<b>718 087</b>	<b>102 554</b>	<b>1,17</b>
<b>Daně a poplatky celkem</b>	<b>84</b>	<b>67</b>	<b>-17</b>	<b>0,80</b>
Prodej krve, krevních výrobků a ostatního materiálu	7 122	4 794	-2 328	0,67
Ostatní provozní náklady	3 766	4 096	330	1,09
<b>Jiné provozní náklady celkem</b>	<b>10 888</b>	<b>8 890</b>	<b>-1 998</b>	<b>0,82</b>
Odpisy DHM, DNM a ZC likvidovaného DHM	33 610	30 240	-3 370	0,90
Rezervy	7 210	8 502	1 292	1,18
Opravné položky v provozní oblasti	441	3 551	3 110	8,05
<b>Odpisy, rezervy a OP v provozní oblasti celkem</b>	<b>41 261</b>	<b>42 293</b>	<b>1 032</b>	<b>1,03</b>
<b>Finanční náklady celkem</b>	<b>171</b>	<b>180</b>	<b>9</b>	<b>1,05</b>
Aktivace krve a zboží celkem	-11 711	-10 838	873	0,93
Daně z příjmů	1 761	3 860	2 099	2,19
<b>Náklady celkem</b>	<b>945 397</b>	<b>1 096 184</b>	<b>150 787</b>	<b>1,16</b>

## HOSPODÁŘSKÝ VÝSLEDEK (v tis. Kč)

Ukazatel	2020	2021	Rozdíl 21-20	Index 21/20
Hospodářský výsledek po zdanění	13 328	21 801	8 473	1,64



## VÝNOSY (v tis. Kč)

Druh výnosů	2020	2021	Rozdíl 21-20	Index 21/20
Tržby za zdravotní služby	790 750	955 704	164 954	1,21
Regulační poplatky	2 424	2 539	115	1,05
<b>Ostatní nezdravotní služby</b>	<b>14 463</b>	<b>16 824</b>	<b>2 361</b>	<b>1,16</b>
Prodej zboží - lékárny	46 357	47 810	1 453	1,03
Prodej zboží - bistro	2 928	3 571	643	1,22
<b>Prodej zboží celkem</b>	<b>49 284</b>	<b>51 381</b>	<b>2 097</b>	<b>1,04</b>
Prodej materiálu a majetku	7 181	5 068	-2 113	0,71
Dotace	79 649	74 332	-5 317	0,93
Jiné provozní výnosy	12 840	10 978	-1 862	0,85
Finanční výnosy	2 134	1 159	-975	0,54
<b>Výnosy celkem</b>	<b>958 725</b>	<b>1 117 985</b>	<b>159 260</b>	<b>1,17</b>

## PŘEHLED POŘÍZENÝCH INVESTIC V ROCE 2021

Investice	Pořizovací cena (v tis. Kč)	Z toho dotace (v tis. Kč)
<b>Hmotný majetek</b>	<b>38 179</b>	<b>0</b>
<b>Stavby</b>	<b>18 736</b>	<b>0</b>
TZ - úprava pavilonu A pro ONRP - inženýrské činnosti TDI	90	
TZ - poliklinika - rehabilitace 4.-5. etapa - balneoprovoz, rekonstrukce bazénu	16 580	
TZ - stavební úpravy pavilonu E - interna B - úprava sesterny, změna dispozice místností	615	
TZ - dotace REACT výzva 98 (Modernizace Nemocnice Jindřichův Hradec a.s.) – projektová dokumentace	387	
TZ - Ekologizace a SEN NJH - zpracování projektu a energetický posudek	89	
Pavilon paliativní péče - projektová dokumentace	738	
Centrální laboratoře - projektová dokumentace	237	
<b>Zdravotnické přístroje</b>	<b>10 932</b>	<b>0</b>
ARO - lůžka - JIP - plicní ventilátor, modul k monitoru vitálních funkcí	337	
Centrální operační sály - příslušenství ke kameře, shaver	193	
Interní oddělení - lůžka B - centrální monitorovací stanice	500	
Mikrobiologie - mycí a dezinfekční automat, PCR systém - příslušenství k analyzátoru	2 097	
Klinická biochemie - čtečka rychlých testů	112	
Dětské oddělení - lůžka - novorozenci - ultrazvuk	1 265	
Interní oddělení - ambulance gastroscopie, endoskopie - videokolonoskop	544	
ORL - lůžka - videoendoskopický systém pro ORL operace, lupenlaryngoskop, neuro-monitoring	2 462	
Transfúzní oddělení - mrazicí box komorový	545	
Sterilizační centrum - mycí a dezinfekční automat	1 829	
Oční oddělení - ambulance ortoptická - lampa štěrbínová, autorefraktometr	282	
Urologické oddělení - ambulance pavilon D - cystoskop	169	
Hemodialyzační středisko - hemodialyzační přístroj, myčka podložních mís	501	
TZ - ORL - lůžka - upgrade kamerové hlavy	96	
<b>Ostatní</b>	<b>8 511</b>	<b>0</b>
Správa budov a ploch - kogenerační jednotka	7 280	
Údržba a dispečink - traktor zahradní	133	
Úklid - mycí stroj na podlahy	103	
Stravování - konvektomat, elektrický sporák, naklepávač masa	977	
Správa IT - komunikační uzel e-PACS	18	
<b>Nehmotný majetek</b>	<b>561</b>	<b>0</b>
Software - IS OLVAS, KIS - projekt	333	
Technické zhodnocení - SW - inventura čárovým kódem, rozšíření úložiště AMIS* PACS	228	

## TRŽBY ZA ZDRAVOTNÍ SLUŽBY PODLE ZDRAVOTNÍCH POJIŠŤOVEN (v tis. Kč)

Zdravotní pojišťovna	2020	2021	Rozdíl 21-20	Index 21/20
111 Všeobecná zdravotní pojišťovna ČR	627 638	701 242	73 604	1,12
201 Vojenská zdravotní pojišťovna ČR	78 554	103 720	25 166	1,32
211 Zdravotní pojišťovna ministerstva vnitra ČR	79 741	97 588	17 847	1,22
205 Česká průmyslová zdravotní pojišťovna	23 086	28 354	5 268	1,23
207 Oborová zdravotní pojišťovna	16 789	21 465	4 676	1,28
213 Revírní bratrská pokladna, ZP	142	148	6	1,04
209 Zaměstnanecká pojišťovna Škoda	146	133	-13	0,91
<b>Tržby od ZP celkem</b>	<b>826 096</b>	<b>952 650</b>	<b>126 554</b>	<b>1,15</b>

## PŘEHLED DÁRCŮ

### FINANČNÍ DARY

Dárce	Částka Kč
GHC GENETICS, s.r.o.	34 200
Nadační fond rozvoje města Jindřichův Hradec	30 000
KARVO centrum s.r.o.	20 000
Hlava Stanislav	5 000
Hrušková Klára	600
<b>Celkem</b>	<b>89 800</b>

### VĚCNÉ DARY

Dárce	V hodnotě Kč
MZ ČR, Správa státních hmotných rezerv, Jihočeský kraj, Jihočeské nemocnice, a.s. (osobní ochranné pomůcky a injekční technika pro očkovací centrum)	1 977 640
MICo Medical s.r.o. (darováno v roce 2020)	242 000
Biolife s.r.o.	168 780
SPUR a.s. (prostř. Jihočeské nemocnice, a.s.)	168 110
N&H spol. s r.o.	136 661
Gornicky, s. r. o.	62 031
Albrecht Jan	40 000
GHC GENETICS, s.r.o.	39 156
PEYTON legal advokátní kancelář s.r.o.	11 660
S & T Plus s.r.o.	10 339
Základní škola a Mateřská škola Nová Bystřice	4 500
Hipp Czech s.r.o.	4 090
Fresenius Kabi s.r.o.	3 960
Nestlé Česko s.r.o.	3 701
<b>Celkem</b>	<b>2 872 628</b>



## PROVOZNÍ UKAZATELE

Ukazatel	Měrná jednotka	2020	2021	Rozdíl 21-20	Index 21/20
<b>Energie</b>					
Zemní plyn	MW	9 252	10 349	1 097	1,12
Elektrická energie	MW	3 549	3 278	-271	0,92
Voda	m <sup>3</sup>	42 401	42 342	-59	1,00
<b>Stravování</b>					
Pacienti - celodenní strava*	ks	371 229	374 581	3 352	1,01
Obědy pro zaměstnance	ks	71 966	80 429	8 463	1,12
Obědy pro cizí strávníky	ks	24 636	31 966	7 330	1,30
<b>Prádelna</b>					
Množství vypraného prádla celkem	kg	391 164	389 100	-2 064	0,99
Množství vypraného prádla pro nemocnici	kg	359 249	366 144	6 895	1,02
<b>Pohonné hmoty</b>					
Ujeté kilometry	km	431 508	435 955	4 447	1,01
Spotřeba PHM pro dopravu	l	40 889	41 401	512	1,01
Spotřeba PHM pro ostatní stroje a zařízení	l	669	962	293	1,44
<b>Odpad</b>					
Nebezpečný odpad	kg	155 901	179 535	23 634	1,15
Komunální odpad	kg	90 860	101 150	10 290	1,11
Odpad celkem	kg	246 761	280 685	33 924	1,14

\* snídaně, přesnídávka, oběd, svačina, večeře

Nácvik ozbrojeného přepadení nemocnice ve vestibulu pavilonu E



# INFORMACE VZTAHUJÍCÍ SE K ČINNOSTI ÚČETNÍ JEDNOTKY

## Významné události, které nastaly v průběhu roku 2021

Jednou z významných událostí v Nemocnici Jindřichův Hradec, a.s. je změna představenstva. Ve funkci předsedy představenstva skončil Ing. Miroslav Janovský a na tuto pozici byl jmenován MUDr. Vít Lorenc, který doposud zastával funkci člena představenstva. Novým členem představenstva byla jmenována Ing. Alena Kudrlová, MBA. Taktéž došlo k rozšíření počtu členů představenstva – z původních 4 na 5 členů a do funkce člena byl jmenován MUDr. Jiří Holan, MBA.

Nemocnice se i v roce 2021 potýkala s pokračující pandemií SARS CoV-2. Tato skutečnost ovlivňovala činnost nemocnice po stránce medicínské i ekonomické. Vlny náporu infekčních pacientů i nadále vyčerpávaly zdravotnický personál, který se musel potýkat s nemocností nebo karanténou i ve svých vlastních řadách. Reorganizace a restrukturalizace lůžkových oddělení na „covidové“ jednotky v závislosti na počtu covidových pacientů a částečné omezení elektivní péče zatěžovaly celý zdravotnický systém a kladly vysoké nároky na všechny zaměstnance nemocnice. Po stránce ekonomické se podařilo díky kompenzační vyhlášce získat od zdravotních pojišťoven solidní ekonomické ohodnocení a na základě toho byly vyplaceny finanční odměny všem zaměstnancům a zejména těm zdravotnickým pracovníkům, kteří pečovali o infekční nemocné. Ocenění práce nemocničního personálu se dostalo taktéž po získání dotačního programu Ministerstva zdravotnictví ČR na podporu mimořádného finančního ohodnocení zaměstnanců poskytovatelů lůžkové péče v souvislosti s epidemií COVID-19. Další dotační titul od Ministerstva zdravotnictví ČR realizovala nemocnice s cílem prevence negativních dopadů psychické a fyzické zátěže a obnovy psychických a fyzických sil pro pracovníky ve zdravotnictví.

Významným počinem nemocnice bylo vybudování očkovačného centra v prostorách VŠE – Fakulty managementu, které svoji činnost zahájilo v březnu a v těchto prostorách ukončilo v září. Denně

bylo naočkováno v průměru kolem 700 zájemců. Od září probíhá očkování v menší míře v prostorách nemocnice. I nadále funguje odběrové centrum, které v době nejvyšší incidence v našem regionu provádělo odběry kolem 600 vzorků.

### V oblasti investic byly realizovány tyto akce:

- » Pokračující rekonstrukce rehabilitačního oddělení – 4. etapa přestavby představovala rekonstrukci vodoléčby a bazénu.
- » Získání dotačního programu REACT-98 – nahrazení stávajících zdravotnických přístrojů odpovídajícími současným požadavkům moderní medicíny. Část programu se týká vybudování infekčních boxů na oddělení ARO a interní JIP.
- » Pokračuje dotační program na klinický informační systém pro ARO. Nemocniční informační systémy přispějí k elektronizaci zdravotnické dokumentace se zavedením dlouhodobého elektronického archivu.
- » Pokračují práce na dotaci Snížení energetické náročnosti nemocnice Jindřichův Hradec.
- » Byl ukončen dotační program na zvýšení ochrany a schopnosti měkkých cílů čelit závažným násilným a teroristickým útokům.

## Hlavní úkoly a cíle Nemocnice Jindřichův Hradec, a.s. pro rok 2022

Snahou celé společnosti je návrat k normálnímu běžnému životu a vypořádání se s koronavirovou pandemií. Cílem nemocnice je optimalizovat podíl akutní a návazné péče vyhovující zdravotním potřebám obyvatel. Hlavní prioritou je zvyšování kvality poskytované péče a zlepšení obrazu nemocnice v očích veřejnosti.

## Úkoly, na které se chceme zaměřit:

### Zdravotní péče

- » v souvislosti s ustávající koronavirovou pandemií navrátit elektivní péči k původním hodnotám
- » v rámci dotačních programů maximálně využít nových přístrojů s odpovídajícím odborně erudovaným personálem
- » zvýšit kvalitu a spektrum poskytované péče na zrekonstruovaném oddělení rehabilitace a fyzikální medicíny

### Ekonomika

- » zachovat vyrovnané hospodaření i v roce 2022, sledovat nákladové položky ve vazbě na poskytnutou zdravotní péči
- » udržet dobrou platební morálku vůči partnerům
- » zvyšovat příjmy od zdravotních pojišťoven v návaznosti na spektrum poskytované péče
- » ve vazbě na výnosy od zdravotních pojišťoven udržet nastavený proces zvyšování mzdového ohodnocení personálu

### Investice

- » úspěšně realizovat dotační titul REACT EU směřující k modernizaci přístrojového vybavení
- » dokončit rozpracované dotační tituly v oblasti informačních technologií a energetických úspor
- » dokončit poslední etapu rekonstrukce rehabilitace

### Ostatní

- » zkvalitnit profesionální přístup zdravotnického personálu k pacientovi
- » zlepšit interpersonální komunikaci i komunikaci zdravotník – pacient
- » podporovat vzdělanost zaměstnanců
- » vytvářet optimální podmínky pro stabilizaci a spokojenost zdravotnického personálu
- » podporovat loajalitu zaměstnanců vůči zaměstnavateli

## Aktivity v oblasti výzkumu

Nemocnice se neúčastní výzkumných projektů.

## Aktivity v oblasti ochrany životního prostředí

Nemocnice Jindřichův Hradec, a.s. se v rámci ochrany životního prostředí soustřeďuje zejména na šetrné hospodaření s odpady, na správné třídění odpadů

a na manipulaci s odpadem v souladu se zákonem. Dále se zaměřuje na ohleduplné zacházení se všemi druhy energií.

## Organizační složky v zahraničí

Nemocnice Jindřichův Hradec, a.s. nemá žádnou organizační složku v zahraničí.

## Zajišťovací deriváty

Nemocnice Jindřichův Hradec, a.s. nepoužívá žádné zajišťovací deriváty.

## Informace o pracovně právních vztazích

Pracovně právní vztahy se řídí obecně závaznými předpisy dle aktuálně platné legislativy. Jsou pravidelně diskutovány se zástupci odborových organizací a ošetřeny jsou v rámci Kolektivní smlouvy. Nemocnice nabízí svým zaměstnancům výhody nad rámec zákonných povinností, např. příspěvek na stravování, jeden týden dovolené navíc, příspěvek na penzijní připojištění, příspěvky na vzdělání, možnost čerpání sociálního fondu na sportovní aktivity nebo očkování, které není hrazeno ze zdravotního pojištění. Lékaři i vybraný zdravotní personál se v průběhu roku 2021 účastnili vzdělávacích akcí, odborných seminářů a stáží, které z důvodu koronavirové pandemie probíhaly většinou on-line. Zaměstnanci jsou pravidelně proškoleni také v oblasti bezpečnosti práce a ostatních předpisů souvisejících s provozem společnosti (hygienické řády, směrnice, nařízení apod.).

## Vlastní akcie

Nemocnice Jindřichův Hradec, a.s. nedrží žádné vlastní akcie.

## Významné události, které nastaly po rozvahovém dni

Zásadní událostí, která nastala po rozvahovém dni, je válečný konflikt na Ukrajině, který zasáhl do všech oblastí života a promítl se do celosvětové ekonomiky. K velkým problémům, kterým musí nemocnice čelit, patří zejména navýšení cen energií a velký imigrační proces, který má dosah jak na ekonomiku celonárodní, tak významně zasahuje do zdravotního systému ve smyslu péče o zdraví ukrajinských uprchlíků. Všechny tyto okolnosti byly vedením nemocnice zváženy a byla provedena opatření ke zmírnění následků těchto skutečností.

## ZPRÁVA AUDITORA O OVĚŘENÍ VÝROČNÍ ZPRÁVY



### **Zpráva nezávislého auditora**

**o ověření  
účetní závěrky**

**k 31. prosinci 2021**

**Nemocnice Jindřichův Hradec, a. s.**

**Praha, 26. duben 2022**

## ZPRÁVA AUDITORA O OVĚŘENÍ VÝROČNÍ ZPRÁVY



### Údaje o auditované účetní jednotce

Název účetní jednotky:	Nemocnice Jindřichův Hradec, a. s.
Sídlo:	U Nemocnice 380/III, 377 38 Jindřichův Hradec
Zápis proveden u:	Krajského soudu v Českých Budějovicích
Zápis proveden pod číslem:	oddíl B, číslo vložky 1464
IČO:	260 95 157
DIČ:	CZ26095157
Statutární orgán:	MUDr. Vít Lorenc, předseda představenstva, Ing. Michal Čarvaš, MBA, člen představenstva, MUDr. Zuzana Roithová, MBA, člen představenstva, MUDr. Jiří Holan, MBA, člen představenstva, Ing. Alena Kudrlová, MBA, člen představenstva.
Předmět činnosti:	komplexní poskytování zdravotnických služeb pronájem nemovitostí, bytů a nebytových prostor, bez poskytování jiných než základních služeb zajišťujících řádný provoz nemovitostí, bytů a nebytových prostor hostinská činnost výroba, obchod a služby neuvedené v přílohách 1 až 3 živnostenského zákona čištění a praní textilu a oděvů opravy ostatních dopravních prostředků provádění staveb, jejich změn a odstraňování silniční motorová doprava - nákladní provozovaná vozidly nebo jízdními soupravami o největší povolené hmotnosti nepřesahující 3,5 tuny, jsou-li určeny k přepravě zvířat nebo věcí, - osobní provozovaná vozidly určenými pro přepravu nejvýše 9 osob včetně řidiče
Ověřované období:	1. leden 2021 až 31. prosinec 2021
Příjemce zprávy:	Jihočeský kraj, jediný akcionář U Zimního stadionu 1952/2, 370 76 České Budějovice IČO: 708 90 650

### Údaje o auditorské společnosti

Název společnosti:	NEXIA AP a.s.
Evidenční číslo auditorské společnosti:	č. 096
Sídlo:	Sokolovská 5/49, 186 00 Praha 8 Karlín
Zápis proveden u:	Městského soudu v Praze
Zápis proveden pod číslem:	oddíl B, číslo vložky 14203
IČO:	481 17 013
DIČ:	CZ48117013
Telefon:	+420 221 584 302
E-mail:	<a href="mailto:nexiaprague@nexiaprague.cz">nexiaprague@nexiaprague.cz</a>
Odpovědný auditor:	Ing. Mikuláš Laš
Evidenční číslo auditora:	č. 2493

## ZPRÁVA AUDITORA O OVĚŘENÍ VÝROČNÍ ZPRÁVY



### Zpráva nezávislého auditora

#### jedinému akcionáři společnosti Nemocnice Jindřichův Hradec, a. s.

#### Výrok auditora

Provedli jsme audit přiložené účetní závěrky Nemocnice Jindřichův Hradec, a. s., (dále „účetní jednotka“) sestavené na základě českých účetních předpisů, která se skládá z rozvahy k 31. 12. 2021, výkazu zisku a ztráty, přehledu o změnách vlastního kapitálu a přehledu o peněžních tocích za rok končící 31. 12. 2021 a přílohy této účetní závěrky, která obsahuje popis použitých podstatných účetních metod a další vysvětlující informace.

Podle našeho názoru účetní závěrka podává věrný a poctivý obraz aktiv a pasiv Nemocnice Jindřichův Hradec, a. s. k 31. 12. 2021 a nákladů a výnosů a výsledku jejího hospodaření a peněžních toků za rok končící 31. 12. 2021 v souladu s českými účetními předpisy.

#### Základ pro výrok

Audit jsme provedli v souladu se zákonem o auditorech a standardy Komory auditorů České republiky pro audit, kterými jsou mezinárodní standardy pro audit (ISA), případně doplněné a upravené souvisejícími aplikačními doložkami. Naše odpovědnost stanovená těmito předpisy je podrobněji popsána v oddílu Odpovědnost auditora za audit účetní závěrky. V souladu se zákonem o auditorech a Etickým kodexem přijatým Komorou auditorů České republiky jsme na účetní jednotce nezávislí a splnili jsme i další etické povinnosti vyplývající z uvedených předpisů. Domníváme se, že důkazní informace, které jsme shromáždili, poskytují dostatečný a vhodný základ pro vyjádření našeho výroku.

#### Ostatní informace uvedené ve výroční zprávě

Ostatními informacemi jsou v souladu s § 2 písm. b) zákona o auditorech informace uvedené ve výroční zprávě mimo účetní závěrku a naši zprávu auditora. Za ostatní informace odpovídá vedení účetní jednotky.

Náš výrok k účetní závěrce se k ostatním informacím nevztahuje. Přesto je však součástí našich povinností souvisejících s ověřením účetní závěrky seznámení se s ostatními informacemi a posouzení, zda ostatní informace nejsou ve významném (materiálním) nesouladu s účetní závěrkou či s našimi znalostmi o účetní jednotce získanými během ověřování účetní závěrky nebo zda se jinak tyto informace nejeví jako významné (materiálně) nesprávné. Také posuzujeme, zda ostatní informace byly ve všech významných (materiálních) ohledech vypracovány v souladu s příslušnými právními předpisy. Tímto posouzením se rozumí, zda ostatní informace splňují požadavky právních předpisů na formální náležitosti a postup vypracování ostatních informací v kontextu významnosti (materiality), tj. zda případné nedodržení uvedených požadavků by bylo způsobilé ovlivnit úsudek činěný na základě ostatních informací.

Na základě provedených postupů, do míry, již dokážeme posoudit, uvádíme, že:

- ostatní informace, které popisují skutečnosti, jež jsou též předmětem zobrazení v účetní závěrce, jsou ve všech významných (materiálních) ohledech v souladu s účetní závěrkou a
- ostatní informace byly vypracovány v souladu s právními předpisy.

Dále jsme povinni uvést, zda na základě poznatků a povědomí o účetní jednotce, k nimž jsme dospěli při provádění auditu, ostatní informace neobsahují významné (materiální) věcné nesprávnosti. V rámci uvedených postupů jsme v obdržených ostatních informacích žádné významné (materiální) věcné nesprávnosti nezjistili.



## ZPRÁVA AUDITORA O OVĚŘENÍ VÝROČNÍ ZPRÁVY



### Odpovědnost představenstva a dozorčí rady za účetní závěrku

Představenstvo odpovídá za sestavení účetní závěrky podávající věrný a poctivý obraz v souladu s českými účetními předpisy, a za takový vnitřní kontrolní systém, který považuje za nezbytný pro sestavení účetní závěrky tak, aby neobsahovala významné (materiální) nesprávnosti způsobené podvodem nebo chybou.

Při sestavování účetní závěrky je představenstvo povinno posoudit, zda je účetní jednotka schopna nepřetržitě trvat, a pokud je to relevantní, popsat v příloze účetní závěrky záležitosti týkající se jejího nepřetržitého trvání a použití předpokladu nepřetržitého trvání při sestavení účetní závěrky, s výjimkou případů, kdy představenstvo plánuje zrušení účetní jednotky nebo ukončení její činnosti, resp. kdy nemá jinou reálnou možnost než tak učinit.

Za dohled nad procesem účetního výkaznictví odpovídá dozorčí rada.

### Odpovědnost auditora za audit účetní závěrky

Naším cílem je získat přiměřenou jistotu, že účetní závěrka jako celek neobsahuje významnou (materiální) nesprávnost způsobenou podvodem nebo chybou a vydat zprávu auditora obsahující náš výrok. Přiměřená míra jistoty je velká míra jistoty, nicméně není zárukou, že audit provedený v souladu s výše uvedenými předpisy ve všech případech v účetní závěrce odhalí případnou existující významnou (materiální) nesprávnost. Nesprávnosti mohou vzniknout v důsledku podvodů nebo chyb a považují se za významné (materiální), pokud lze reálně předpokládat, že by jednotlivě nebo v souhrnu mohly ovlivnit ekonomická rozhodnutí, která uživatelé účetní závěrky na jejím základě přijmou.

Při provádění auditu v souladu s výše uvedenými předpisy je naší povinností uplatňovat během celého auditu odborný úsudek a zachovávat profesní skepticismus. Dále je naší povinností:

- Identifikovat a vyhodnotit rizika významné (materiální) nesprávnosti účetní závěrky způsobené podvodem nebo chybou, navrhnout a provést auditorské postupy reagující na tato rizika a získat dostatečné a vhodné důkazní informace, abychom na jejich základě mohli vyjádřit výrok. Riziko, že neodhalíme významnou (materiální) nesprávnost, k níž došlo v důsledku podvodu, je větší než riziko neodhalení významné (materiální) nesprávnosti způsobené chybou, protože součástí podvodu mohou být tajné dohody (koluze), falšování, úmyslná opomenutí, nepravdivá prohlášení nebo obcházení vnitřních kontrol vedením účetní jednotky.
- Seznámit se s vnitřním kontrolním systémem účetní jednotky relevantním pro audit v takovém rozsahu, abychom mohli navrhnout auditorské postupy vhodné s ohledem na dané okolnosti, nikoli abychom mohli vyjádřit názor na účinnost jejího vnitřního kontrolního systému.
- Posoudit vhodnost použitých účetních pravidel, přiměřenost provedených účetních odhadů a informace, které v této souvislosti vedení účetní jednotky uvedlo v příloze účetní závěrky.
- Posoudit vhodnost použití předpokladu nepřetržitého trvání při sestavení účetní závěrky vedením účetní jednotky a to, zda s ohledem na shromážděné důkazní informace existuje významná (materiální) nejistota vyplývající z událostí nebo podmínek, které mohou významně zpochybnit schopnost účetní jednotky nepřetržitě trvat. Jestliže dojdeme k závěru, že taková významná (materiální) nejistota existuje, je naší povinností upozornit v naší zprávě na informace uvedené v této souvislosti v příloze účetní závěrky, a pokud tyto informace nejsou dostatečné, vyjádřit modifikovaný výrok. Naše závěry týkající se schopnosti účetní jednotky nepřetržitě trvat vycházejí z důkazních informací, které jsme získali do data naší zprávy. Nicméně budoucí události nebo podmínky mohou vést k tomu, že Účetní jednotka ztratí schopnost nepřetržitě trvat.
- Vyhodnotit celkovou prezentaci, členění a obsah účetní závěrky, včetně přílohy, a dále to, zda účetní závěrka zobrazuje podkladové transakce a události způsobem, který vede k věrnému zobrazení.

## ZPRÁVA AUDITORA O OVĚŘENÍ VÝROČNÍ ZPRÁVY



Naší povinností je informovat představenstvo, dozorčí radu a výbor pro audit mimo jiné o plánovaném rozsahu a načasování auditu a o významných zjištěních, která jsme v jeho průběhu učinili, včetně zjištěných významných nedostatků ve vnitřním kontrolním systému.

V Praze dne 26. dubna 2022



Ing. Mikuláš Laš  
evidenční číslo auditora 2493  
NEXIA AP a.s.  
evidenční číslo auditorské společnosti 096

# ÚČETNÍ ZÁVĚRKA – ROZVAHA

Minimální závazný výčet  
informací dle přílohy č. 1  
vyhlášky 500/2002 Sb. v  
platném znění

**Rozvaha  
v plném rozsahu**  
k 31.12.2021  
v celých tisících CZK

Název a sídlo účetní jednotky  
Nemocnice Jindřichův Hradec, a. s.

U Nemocnice 380  
377 01 Jindřichův Hradec I

Rok	Měsíc	IČ
2021	12	26095157

označ. a	AKTIVA b	řád. c	Běžné účetní období			Min. úč. období Netto 4
			Brutto 1	Korekce 2	Netto 3	
	AKTIVA CELKEM (A + B + C + D)	001	1 763 081	-448 693	1 314 388	1 097 132
A.	Pohledávky za upsány základní kapitál	002				
B.	Dlouhodobý majetek (B I + B II + B III)	003	1 258 333	-445 301	813 032	806 387
B.1.	Dlouhodobý nehmotný majetek (součet B 1.1 až B 1.5)	004	7 269	-5 999	1 270	1 772
B.1.1.	Nehmotné výsledky výzkumu a vývoje	005				
B.1.2.	Ocenitelná práva (B 1.2.1 + B 1.2.2)	006	7 123	-5 999	1 124	1 768
B.1.2.1.	Software	007	7 123	-5 999	1 124	1 768
B.1.2.2.	Ostatní ocenitelná práva	008				
B.1.3.	Goodwill	009				
B.1.4.	Ostatní dlouhodobý nehmotný majetek	010				
B.1.5.	Poskytnuté zálohy na dlouhodobý nehmotný majetek a nedokončený dlouhodobý hmotný majetek	011	146		146	4
B.1.5.1.	Poskytnuté zálohy na dlouhodobý nehmotný majetek	012				
B.1.5.2.	Nedokončený dlouhodobý nehmotný majetek	013	146		146	4
B. II	Dlouhodobý hmotný majetek (součet B II 1 až B II 5)	014	1 251 064	-439 302	811 762	804 615
B. II 1.	Pozemky a stavby (B II 1.1 + B II 1.2)	015	869 299	-179 204	690 095	671 899
B. II 1.1.	Pozemky	016	3 177		3 177	3 178
B. II 1.2.	Stavby	017	866 122	-179 204	686 918	668 720
B. II 2.	Hmotné movité věci a jejich soubory	018	340 914	-249 910	91 004	94 502
B. II 3.	Oceňovací rozdíl k nabytému majetku	019	10 244	-10 188	56	731
B. II 4.	Ostatní dlouhodobý hmotný majetek (součet B II 4.1 až B II 4.3)	020				
B. II 4.1.	Pěstitelské celky trvalých porostů	021				
B. II 4.2.	Dospělá zvířata a jejich skupiny	022				
B. II 4.3.	Jiný dlouhodobý hmotný majetek	023				
B. II 5.	Poskytnuté zálohy na dlouhodobý hmotný majetek a nedokončený dlouhodobý hmotný majetek	024	30 607		30 607	37 484
B. II 5.1.	Poskytnuté zálohy na dlouhodobý hmotný majetek	025				
B. II 5.2.	Nedokončený dlouhodobý hmotný majetek	026	30 607		30 607	37 484
B. III	Dlouhodobý finanční majetek (součet B III 1 až B III 7)	027				
B. III 1.	Podíly - ovládaná nebo ovládající osoba	028				
B. III 2.	Zápůjčky a úvěry - ovládaná nebo ovládající osoba	029				
B. III 3.	Podíly - podstatný vliv	030				
B. III 4.	Zápůjčky a úvěry - podstatný vliv	031				
B. III 5.	Ostatní dlouhodobé cenné papíry a podíly	032				
B. III 6.	Zápůjčky a úvěry - ostatní	033				
B. III 7.	Ostatní dlouhodobý finanční majetek (B III 7.1 + B III 7.2)	034				
B. III 7.1.	Jiný dlouhodobý finanční majetek	035				
B. III 7.2.	Poskytnuté zálohy na dlouhodobý finanční majetek	036				
C	Oběžná aktiva (C I + C II + C III + C IV)	037	499 365	-3 392	495 973	289 608
C. I.	Zásoby (součet C I.1 až C I.5)	038	20 832	-3 309	17 523	23 707
C. I.1.	Materiál	039	16 799	-3 309	13 490	19 768
C. I.2.	Nedokončená výroba a polotovary	040				
C. I.3.	Výrobky a zboží (C I.3.1 + C I.3.2)	041	4 033		4 033	3 939
C. I.3.1.	Výrobky	042				
C. I.3.2.	Zboží	043	4 033		4 033	3 939
C. I.4.	Mladá a ostatní zvířata a jejich skupiny	044				
C. I.5.	Poskytnuté zálohy na zásoby	045				

# ÚČETNÍ ZÁVĚRKA – ROZVAHA

**Rozvaha**  
v plném rozsahu  
k 31.12.2021  
v celých tisících CZK

označ. a	AKTIVA b	řád. c	Běžné účetní období			Min. úč. období Netto 4
			Brutto 1	Korekce 2	Netto 3	
C II.	Pohledávky (C II.1. + C II.2.)	046	318 272	-83	318 189	133 925
C II.1.	Dlouhodobé pohledávky (součet C II.1.1. až C II.1.5.)	047				
C II.1.1.	Pohledávky z obchodních vztahů	048				
C II.1.2.	Pohledávky - ovládaná nebo ovládající osoba	049				
C II.1.3.	Pohledávky - podstatný vliv	050				
C II.1.4.	Odložená daňová pohledávka	051				
C II.1.5.	Pohledávky - ostatní (součet C II.1.5.1. až C II.1.5.4.)	052				
C II.1.5.1.	Pohledávky za společnosti	053				
C II.1.5.2.	Dlouhodobé poskytnuté zálohy	054				
C II.1.5.3.	Dohadné účty aktivní	055				
C II.1.5.4.	Jiné pohledávky	056				
C II.2.	Krátkodobé pohledávky (součet C II.2.1. až C II.2.4.)	057	318 272	-83	318 189	133 925
C II.2.1.	Pohledávky z obchodních vztahů	058	80 108	-83	80 025	88 641
C II.2.2.	Pohledávky - ovládaná nebo ovládající osoba	059				
C II.2.3.	Pohledávky - podstatný vliv	060				
C II.2.4.	Pohledávky - ostatní (součet C II.2.4.1. až C II.2.4.6.)	061	238 164		238 164	45 284
C II.2.4.1.	Pohledávky za společnosti	062				
C II.2.4.2.	Sociální zabezpečení a zdravotní pojištění	063				
C II.2.4.3.	Stát - daňové pohledávky	064				1
C II.2.4.4.	Krátkodobé poskytnuté zálohy	065	210		210	143
C II.2.4.5.	Dohadné účty aktivní	066	45 319		45 319	12 105
C II.2.4.6.	Jiné pohledávky	067	192 635		192 635	33 035
C III.	Krátkodobý finanční majetek (C III.1. + C III.2.)	068				
C III.1.	Podíly - ovládaná nebo ovládající osoba	069				
C III.2.	Ostatní krátkodobý finanční majetek	070				
C IV.	Peněžní prostředky (C IV.1. + C IV.2.)	071	160 261		160 261	131 975
C IV.1.	Peněžní prostředky v pokladně	072	129		129	163
C IV.2.	Peněžní prostředky na účtech	073	160 132		160 132	131 813
D	Časové rozlišení aktiv (D 1. + D 2. + D 3.)	074	5 383		5 383	1 137
D 1.	Naklady příštích období	075	351		351	591
D 2.	Komplexní naklady příštích období	076				
D 3.	Příjmy příštích období	077	5 032		5 032	546



# ÚČETNÍ ZÁVĚRKA – ROZVAHA

## Rozvaha v plném rozsahu k 31.12.2021 v celých tisících CZK

označ.	PASIVA	řád.	Stav v běžném účet. období	Stav v minulém účet. období
a	b	c	5	6
	<b>PASIVA CELKEM (A + B + C + D)</b>	078	1 314 388	1 097 132
A.	<b>Vlastní kapitál (A I + A II + A III + A IV + A V + A VI)</b>	079	925 895	900 272
A I.	<b>Základní kapitál (A I 1 + A I 2 + A I 3)</b>	080	1 355 052	1 351 052
A I 1.	Základní kapitál	081	1 355 052	1 351 052
A I 2.	Vlastní podíly (-)	082		
A I 3.	Změny základního kapitálu	083		
A II.	<b>Ážio a kapitálové fondy (A II 1. + A II 2.)</b>	084	11 753	11 753
A II 1.	Ážio	085		
A II 2.	Kapitálové fondy (součet A II 2.1 až A II 2.5)	086	11 753	11 753
A II 2.1.	Ostatní kapitálové fondy	087	11 753	11 753
A II 2.2.	Oceňovací rozdíly z přecenění majetku a závazků	088		
A II 2.3.	Oceňovací rozdíly z přecenění při přeměnách obchodních korporací	089		
A II 2.4.	Rozdíly z přeměn obchodních korporací	090		
A II 2.5.	Rozdíly z ocenění při přeměnách obchodních korporací	091		
A III.	<b>Fondy ze zisku (A III 1 + A III 2)</b>	092	5 925	3 437
A III 1.	Ostatní rezervní fondy	093	3 346	2 680
A III 2.	Statutární a ostatní fondy	094	2 579	757
A IV.	<b>Výsledek hospodaření minulých let (A IV 1 + A IV 2 + A IV 3)</b>	095	-468 636	-479 298
A IV 1.	Nerozdělený zisk minulých let	096		
A IV 2.	Neuhrazená ztráta minulých let	097	-468 636	-479 298
A IV 3.	Jiný výsledek hospodaření minulých let	098		
A V.	<b>Výsledek hospodaření běžného účetního období</b>	099	21 801	13 328
A VI.	Rozhodnuto o zálohové výplatě podílu na zisku	100		
B + C.	<b>Cizí zdroje (B + C)</b>	101	387 367	196 690
B.	<b>Rezervy (součet B 1 až B 4)</b>	102	22 757	14 213
B 1.	Rezerva na důchody a podobné závazky	103		
B 2.	Rezerva na daň z příjmů	104	914	872
B 3.	Rezervy podle zvláštních právních předpisů	105	4 552	
B 4.	Ostatní rezervy	106	17 291	13 341
C.	<b>Závazky (C I + C II)</b>	107	364 610	182 477
C I.	<b>Dlouhodobé závazky (součet C I 1 až C I 9)</b>	108	46 752	45 018
C I 1.	Vydání dluhopisů (C I 1.1 + C I 1.2)	109		
C I 1.1.	Vyměnitelné dluhopisy	110		
C I 1.2.	Ostatní dluhopisy	111		
C I 2.	Závazky k úvěrovým institucím	112		
C I 3.	Dlouhodobé přijaté zálohy	113		
C I 4.	Závazky z obchodních vztahů	114		
C I 5.	Dlouhodobé směnky k úhradě	115		
C I 6.	Závazky - ovládaná nebo ovládající osoba	116		
C I 7.	Závazky - podstatný vliv	117		
C I 8.	Odložený daňový závazek	118	46 752	45 018



# ÚČETNÍ ZÁVĚRKA – ROZVAHA

## Rozvaha v plném rozsahu k 31.12.2021 v celých tisících CZK

označ. a	PASIVA b	řád. c	Stav v běžném účet. období 5	Stav v minulém účet. období 6
C.1.9.	Závazky - ostatní (C.1.9.1. + C.1.9.2. + C.1.9.3.)	119		
C.1.9.1.	Závazky ke společníkům	120		
C.1.9.2.	Dohadné účty pasivní	121		
C.1.9.3.	Jiné závazky	122		
C.II.	Krátkodobé závazky (součet C.II.1. až C.II.8.)	123	317 858	137 459
C.II.1.	Vydané dluhopisy	124		
C.II.1.1.	Výměnitelné dluhopisy	125		
C.II.1.2.	Ostatní dluhopisy	126		
C.II.2.	Závazky k úvěrovým institucím	127		
C.II.3.	Krátkodobé přijaté zálohy	128	61	58
C.II.4.	Závazky z obchodních vztahů	129	45 359	26 992
C.II.5.	Krátkodobé směnky k úhradě	130		
C.II.6.	Závazky - ovládaná nebo ovládající osoba	131		
C.II.7.	Závazky - podstatný vliv	132		
C.II.8.	Závazky ostatní (součet C.II.8.1. až C.II.8.7.)	133	272 438	110 409
C.II.8.1.	Závazky ke společníkům	134		
C.II.8.2.	Krátkodobé finanční výpomoci	135		
C.II.8.3.	Závazky k zaměstnancům	136	33 623	32 161
C.II.8.4.	Závazky ze sociálního zabezpečení a zdravotního pojištění	137	17 511	18 578
C.II.8.5.	Stát - daňové závazky a dotace	138	195 551	39 017
C.II.8.6.	Dohadné účty pasivní	139	24 609	18 389
C.II.8.7.	Jiné závazky	140	1 144	2 265
D.	Časové rozlišení (D.1. + D.2.)	141	1 126	170
D.1.	Výdaje příštích období	142	1 126	170
D.2.	Výnosy příštích období	143		

Sestaveno dne: 31.03.2022		Podpisový záznam statutárního orgánu účetní jednotky nebo podpisový záznam fyzické osoby, která je účetní jednotkou: 
Právní forma účetní jednotky: Akciová společnost	Předmět podnikání:	Nemocnice Jindřichův Hradec, a.s. U Nemocnice 380/III 377 38 Jindřichův Hradec IČ 260 95 157 DIČ CZ26095157 DIČ pro DPH CZ699005400 -1-

# ÚČETNÍ ZÁVĚRKA – VÝKAZ ZISKU A ZTRÁT

Minimální závazný výčet  
informací dle přílohy č. 2  
vyhlášky 500/2002 Sb. v  
platném znění

## Výkaz zisku a ztrát v plném rozsahu

k 31.12.2021  
v celých tisících CZK

Rok	Měsíc	IČ
2021	12	26095157

Název a sídlo účetní jednotky  
Nemocnice Jindřichův Hradec, a.s.

U Nemocnice 380  
377 01 Jindřichův Hradec I

označ. a	TEXT b	řád. c	Skutečnost v účetním období	
			sledovaném 1	minulém 2
I.	Tržby z prodeje výrobků a služeb	001	975 067	807 637
II.	Tržby za prodej zboží	002	51 381	49 284
A.	Výkonová spotřeba (A.1. + A.2. + A.3.)	003	333 645	287 411
A.1.	Náklady vynaložené na prodané zboží	004	40 467	39 276
A.2.	Spotřeba materiálu a energie	005	254 838	200 575
A.3.	Služby	006	38 340	47 560
B.	Změna stavu zásob vlastní činnosti	007		
C.	Aktivace	008	-10 838	-11 711
D.	Osobní náklady (D.1. + D.2.)	009	718 087	615 533
D.1.	Mzdové náklady	010	540 680	462 788
D.2.	Náklady na sociální zabezpečení, zdravotní pojištění a ostatní náklady	011	177 407	152 745
D.2.1.	Náklady na sociální zabezpečení a zdravotní pojištění	012	174 382	151 318
D.2.2.	Ostatní náklady	013	3 025	1 427
E.	Úpravy hodnot v provozní oblasti (E.1. + E.2. + E.3.)	014	33 791	34 051
E.1.	Úpravy hodnot dlouhodobého nehmotného a hmotného majetku	015	30 482	34 094
E.1.1.	- Úpravy hodnot dlouhodobého nehmotného a hmotného majetku - trvalé	016	30 240	33 610
E.1.2.	- Úpravy hodnot dlouhodobého nehmotného a hmotného majetku - dočasné	017	242	484
E.2.	Úpravy hodnot zásob	018	3 310	
E.3.	Úpravy hodnot pohledávek	019	-1	-43
III.	Ostatní provozní výnosy (III.1. + III.2. III.3.)	020	90 378	99 671
III.1.	Tržby z prodaného dlouhodobého majetku	021	89	
III.2.	Tržby z prodaného materiálu	022	4 980	7 181
III.3.	Jiné provozní výnosy	023	85 309	92 490
F.	Ostatní provozní náklady (součet F.1. až F.5.)	024	17 458	18 181
F.1.	Zůstatková cena prodaného dlouhodobého majetku	025	1	
F.2.	Zůstatková cena prodaného materiálu	026	4 794	7 122
F.3.	Daně a poplatky	027	66	84
F.4.	Rezervy v provozní oblasti a komplexní náklady příštích období	028	8 502	7 210
F.5.	Jiné provozní náklady	029	4 095	3 765
*	Provozní výsledek hospodaření	030	24 683	13 126
IV.	Výnosy z dlouhodobého finančního majetku - podíly (IV.1. + IV.2.)	031		
IV.1.	Výnosy z podílů - ovládaná nebo ovládající osoba	032		
IV.2.	Ostatní výnosy z podílů	033		
G.	Náklady vynaložené na prodané podíly	034		
V.	Výnosy z ostatního dlouhodobého finančního majetku (V.1. + V.2.)	035		
V.1.	Výnosy z ostatního dlouhodobého finančního majetku - ovládaná nebo ovládající osoba	036		
V.2.	Ostatní výnosy z ostatního dlouhodobého finančního majetku	037		
H.	Náklady související s ostatním dlouhodobým finančním majetkem	038		
VI.	Výnosové úroky a podobné výnosy (VI.1. + VI.2.)	039	298	370
VI.1.	Výnosové úroky a podobné výnosy - ovládaná nebo ovládající osoba	040		
VI.2.	Ostatní výnosové úroky a podobné výnosy	041	298	370
I.	Úpravy hodnot a rezervy ve finanční oblasti	042		
J.	Nákladové úroky a podobné náklady (J.1. + J.2.)	043		
J.1.	Nákladové úroky a podobné náklady - ovládaná nebo ovládající osoba	044		
J.2.	Ostatní nákladové úroky a podobné náklady	045		
VII.	Ostatní finanční výnosy	046	860	1 764
K.	Ostatní finanční náklady	047	179	171

# ÚČETNÍ ZÁVĚRKA – VÝKAZ ZISKU A ZTRÁT

## Výkaz zisku a ztrát v plném rozsahu

k 31.12.2021  
v celých tisících CZK

označ. a	TEXT b	řád. c	Skutečnost v účetním období	
			sledovaném 1	minulém 2
*	Finanční výsledek hospodaření (IV. + V. + VI. + VII. - G. - H. - I. - J. - K.)	048	979	1 963
**	Výsledek hospodaření před zdaněním	049	25 662	15 090
L.	Daň z příjmů (L.1. + L.2.)	050	3 861	1 761
L.1.	Daň z příjmů splatná	051	2 126	872
L.2.	Daň z příjmů odložená	052	1 735	889
**	Výsledek hospodaření po zdanění	053	21 801	13 328
M.	Převod podílu na výsledku hospodaření společníkům	054		
***	Výsledek hospodaření za účetní období	055	21 801	13 328
*	Čistý obrát za účetní období (I. + II. + III. + IV. + V. + VI. + VII.)	056	1 117 984	958 725

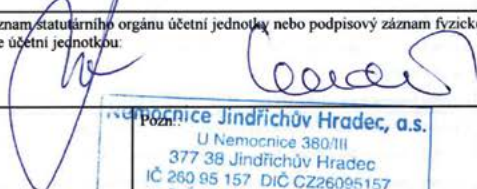
Sestaveno dne:  31.03.2022	Podpisový záznam statutárního orgánu účetní jednotky nebo podpisový záznam fyzické osoby, která je účetní jednotkou:  
Právní forma účetní jednotky: Akciová společnost	Předmět podnikání:  Nemocnice Jindřichův Hradec, a.s. U Nemocnice 380/III 377 38 Jindřichův Hradec IČ 260 85 157 DIČ CZ26095157 DIČ pro DPH CZ599005400 -1-





## PŘÍLOHA K ÚČETNÍ ZÁVĚRCE

### Příloha k účetní závěrce k 31.12.2021

#### 1 Popis společnosti

Obchodní název společnosti:	Nemocnice Jindřichův Hradec, a.s.
Sídlo:	U Nemocnice 380/III, Jindřichův Hradec, 377 38
IČO:	260 95 157
DIČ:	CZ26095157
Právní forma:	akciová společnost
Hlavní předmět činnosti:	poskytování zdravotních služeb
Datum vzniku:	Společnost byla zapsána v obchodním rejstříku vedeném Krajským soudem v Českých Budějovicích v oddílu B, vložce 1464 dne 30. září 2005.

Společnost byla založena jediným zakladatelem v souladu s ustanovením § 154 a násl. obchodního zákoníku, v platném znění, a to bez veřejné nabídky akcií podle ust. § 172 obchodního zákoníku, na základě zakladatelské listiny ze dne 16. září 2005, sepsané ve formě notářského zápisu JUDr. Ivana Kočera, spis. zn. NZ 566/2005.

K 1. lednu 2007 došlo ke zvýšení základního kapitálu vkladem podniku – příspěvkové organizace Okresní nemocnice Jindřichův Hradec a k tomuto dni společnost Nemocnice Jindřichův Hradec, a.s. fakticky zahájila svou činnost ve svém hlavním předmětu podnikání.

Jediným akcionářem je Jihočeský kraj se sídlem U Zimního stadionu 1952/2, České Budějovice, 370 76.

#### 1.1 Akcie k 31.12.2021

Jmenovitá hodnota kmenových akcií na jméno v listinné podobě	Počet kusů		
	k 1.1.2021	nově emitované akcie	k 31.12.2021
10 000 000,00	35	0	35
1 000 000,00	992	4	996
100 000,00	89	0	89
96 000,00	1	0	1
44 000,00	1	0	1
1 000,00	12	0	12
<b>Základní kapitál celkem (v Kč)</b>	<b>1 351 052 000</b>	<b>4 000 000</b>	<b>1 355 052 000</b>



## PŘÍLOHA K ÚČETNÍ ZÁVĚRCE

### 1.2 Členové statutárních a dozorčích orgánů k 31.12.2021

#### Představenstvo

Předseda:	MUDr. Vít Lorenc
Člen:	Ing. Alena Kudrlová, MBA
Člen:	Ing. Michal Čarvaš, MBA
Člen:	MUDr. Zuzana Roithová, MBA
Člen:	MUDr. Jiří Holan, MBA

V průběhu roku 2021 došlo ke změnám ve složení představenstva.

Na 24. jednání Rady Jihočeského kraje dne 16.9.2021 byla schválena změna stanov obchodní společnosti Nemocnice Jindřichův Hradec, a.s. v článku IX. B. Představenstvo, odst. 2., který nově zní „Členy představenstva volí a odvolává valná hromada. Představenstvo má pět členů. Představenstvo volí a odvolává ze svého středu předsedu.“ (usnesení č. 986/2021/RK-24).

S účinností od 16.9.2021 byl na 24. jednání Rady Jihočeského kraje dne 16.9.2021 zvolen pátým členem představenstva MUDr. Jiří Holan, MBA (usnesení č. 995/2021/RK-24).

Na 25. jednání Rady Jihočeského kraje dne 30.9.2021 byl členem představenstva zvolen Ing. Miroslav Janovský s účinností od 2.10.2021 (usnesení č. 1053/2021/RK-25).

Na 29. jednání Rady Jihočeského kraje dne 25.11.2021 vzala Rada Jihočeského kraje na vědomí odstoupení Ing. Miroslava Janovského z funkce člena představenstva ke dni 30.11.2021 a schválila na jeho žádost okamžitě zánik jeho funkce ke dni 30.11.2021. Zároveň na tomto jednání byla členem představenstva zvolena Ing. Alena Kudrlová, MBA s účinností od 1.12.2021 (usnesení č. 1275/2021/RK-29).

Dne 1.12.2021 byl na jednání představenstva zvolen předsedou představenstva s účinností od 1.12.2021 dosavadní člen představenstva MUDr. Vít Lorenc.

Ke dni vyhotovení přílohy k účetní závěrce jsou tyto skutečnosti uvedeny v Obchodním rejstříku.

#### Dozorčí rada

Předseda:	Zbyněk Šrom
Místopředseda:	Bc. Radim Staněk
Člen:	MUDr. Karel Bajer
Člen:	Mgr. Vladislav Burian
Člen:	Jiří Pravda
Člen:	Bc. Jiří Roubíček
Člen:	MUDr. Jaromír Kopřiva
Člen:	Ing. Ilona Kolmanová
Člen:	Mgr. Jitka Machová

V průběhu roku 2021 došlo ke změně ve složení dozorčí rady.

S účinností od 15.11.2021 byla na 1. jednání Rady Jihočeského kraje dne 19.11.2020 zvolena do dozorčí rady Mgr. Jitka Machová (usnesení č. 1/2020/RK-1), která byla vybrána z vůle zaměstnanců na základě jejich tajného a rovného hlasování. Mgr. Jitka Machová nahradila ve funkci člena dozorčí rady Martina Langeru, kterému uplynulo funkční období (den zániku členství 14.11.2021).

Ke dni vyhotovení přílohy k účetní závěrce jsou tyto skutečnosti uvedeny v Obchodním rejstříku.



## PŘÍLOHA K ÚČETNÍ ZÁVĚRCE

### **1.3 Majetková účast v jiných společnostech k 31.12.2021**

Nemocnice Jindřichův Hradec, a.s. k 31.12.2021 neměla a ani v současné době nemá žádné majetkové účasti v jiných společnostech.

### **1.4 Organizační struktura společnosti**

Organizační struktura společnosti se skládá z úseku zdravotní péče a úseku obslužných činností. Úsek zdravotní péče je členěn na oddělení (v jejich čele je primář oddělení) a samostatné ambulance. Úsek zdravotní péče řídí předseda představenstva a úsek obslužných činností člen představenstva. Nižší organizační úrovní úseku obslužných činností jsou oddělení ekonomické a technickoprovozní, která se dále člení na jednotlivá pracoviště a referáty.

### **1.5 Společnost jako člen skupiny**

S platností od 1.1.2019 jsou níže uvedené nemocnice podle ustanovení § 95a odst. 2 zákona o dani z přidané hodnoty skupina ve smyslu § 5a zákona o dani z přidané hodnoty:

Nemocnice České Budějovice, a.s.	IČO: 26068877	zastupující člen skupiny
Nemocnice Český Krumlov, a.s.	IČO: 26095149	člen skupiny
Nemocnice Dačice, a.s.	IČO: 28113195	člen skupiny
Nemocnice Jindřichův Hradec, a.s.	IČO: 26095157	člen skupiny
Nemocnice Písek, a.s.	IČO: 26095190	člen skupiny
Nemocnice Prachatice, a.s.	IČO: 26095165	člen skupiny
Nemocnice Strakonice, a.s.	IČO: 26095181	člen skupiny
Nemocnice Tábor, a.s.	IČO: 26095203	člen skupiny
Jihočeské nemocnice, a.s.	IČO: 26093804	člen skupiny

Pro tento účel bylo skupině přiděleno jednotné identifikační číslo DIČ: CZ699005400.

Jako zastupující člen skupiny byla určena Nemocnice České Budějovice, a.s.

## **2 Informace o použitých účetních metodách, obecných účetních zásadách a způsobech oceňování**

Účetní závěrka Nemocnice Jindřichův Hradec, a.s. je zpracována v souladu se zákonem č. 563/1991 Sb., o účetnictví, ve znění pozdějších předpisů, vyhláškou č. 500/2002 Sb., kterou se provádějí některá ustanovení zákona č. 563/1991 Sb., o účetnictví, ve znění pozdějších předpisů, a Českými účetními standardy pro podnikatele. Účetnictví společnosti je vedeno tak, aby účetní závěrka sestavená na jeho základě podávala věrný a poctivý obraz předmětu účetnictví a finanční situace společnosti.



## PŘÍLOHA K ÚČETNÍ ZÁVĚRCE

Způsoby oceňování, které společnost používala při sestavení účetní závěrky za rok 2021, jsou následující:

### 2.1 Dlouhodobý nehmotný majetek

Dne 4.2.2021 nabyl účinnosti zákon č. 39/2021 Sb. ze dne 19.1.2021, kterým se mění zákon č. 586/1992 Sb., o daních z příjmů, ve znění pozdějších předpisů. V souladu s touto novelou zákona se účetní jednotka rozhodla zvýšit vstupní cenu pro evidenci a odpisování dlouhodobého hmotného a nehmotného majetku, který bude zařazen do užívání v období od 1.1.2021.

Dlouhodobý majetek, který byl zařazen do užívání v období do 31.12.2020, je evidován a odepisován v souladu s původním zněním zákona a v souladu se směrnicí ekonomického provozu, která byla účinná v době zařazení daného majetku do užívání.

Dlouhodobým nehmotným majetkem se v účetní jednotce rozumí nehmotné složky majetku s dobou použitelnosti delší než jeden rok, jehož ocenění převyšuje částku 100 tis. Kč v každém jednotlivém případě.

Dlouhodobý nehmotný majetek se oceňuje v pořizovacích cenách. Pokud se jedná o dlouhodobý nehmotný majetek vytvořený vlastní činností, ocení se hodnotou vlastních nákladů, v případě bezúplatného nabytí se ocení reprodukční pořizovací cenou a je účtován ve prospěch účtu jiných provozních výnosů. Ocenění dlouhodobého nehmotného majetku se snižuje o poskytnuté dotace ze státního rozpočtu.

Za dlouhodobý nehmotný majetek se považuje i technické zhodnocení dlouhodobého nehmotného majetku od částky převyšující 80 tis. Kč v rámci jednoho účetního období u jednotlivého nehmotného majetku.

O nehmotném majetku se vstupní cenou 100 tis. Kč a nižší a o technickém zhodnocení tohoto majetku se vstupní cenou 80 tis. Kč a nižší účtuje účetní jednotka přímo do nákladů prostřednictvím účtu 518 – Ostatní služby.

Dlouhodobý nehmotný majetek je postupně odepisován do nákladů formou účetních odpisů. Tyto odpisy jsou stanoveny odpisovým plánem společnosti. Dlouhodobý nehmotný majetek se odepisuje rovnoměrně 36 měsíci. Roční odpisová sazba činí 33,3 % ze vstupní ceny. Měsíční odpis je stanoven ve výši jedné dvanáctiny z ročního účetního odpisu a je měsíčně zaúčtován do nákladů.

Odpisy jsou ve výkazu zisku a ztrát vykázány v položce „Úpravy hodnot dlouhodobého nehmotného a hmotného majetku – trvalé“.

### 2.2 Dlouhodobý hmotný majetek

Dne 4.2.2021 nabyl účinnosti zákon č. 39/2021 Sb. ze dne 19.1.2021, kterým se mění zákon č. 586/1992 Sb., o daních z příjmů, ve znění pozdějších předpisů. V souladu s touto novelou zákona se účetní jednotka rozhodla zvýšit vstupní cenu pro evidenci a odpisování dlouhodobého hmotného a nehmotného majetku, který bude zařazen do užívání v období od 1.1.2021.

Dlouhodobý majetek, který byl zařazen do užívání v období do 31.12.2020, je evidován a odepisován v souladu s původním zněním zákona a v souladu se směrnicí ekonomického provozu, která byla účinná v době zařazení daného majetku do užívání.

Za dlouhodobý hmotný majetek účetní jednotka považuje:

- pozemky bez ohledu na výši ocenění,
- stavby včetně budov, byty a nebytové prostory vymezené jako jednotky bez ohledu na výši ocenění a dobu použitelnosti,
- hmotné movité věci a jejich soubory se samostatným technickoekonomickým určením s dobou použitelnosti delší než jeden rok a jehož ocenění jedné položky převyšuje částku 80 tis. Kč.

Za dlouhodobý hmotný majetek se považuje i jeho technické zhodnocení od částky stanovené zákonem o daních z příjmů, tj. od částky 80 tis. Kč. Za technické zhodnocení jsou považovány takové zásahy do majetku, které mají



## PŘÍLOHA K ÚČETNÍ ZÁVĚRCE

za následek změnu jeho účelu nebo technických parametrů nebo rozšíření vybavenosti nebo použitelnosti majetku, včetně nástaveb, přístaveb a stavebních úprav, pokud vynaložené náklady převýší u jednotlivého hmotného majetku v úhrnu ve zdaňovacím období částku 80 tis. Kč. Ocenění jednotlivého dlouhodobého hmotného majetku se zvýší o náklady na dokončené technické zhodnocení.

Dlouhodobý hmotný majetek se oceňuje v pořizovacích cenách. Pokud se jedná o dlouhodobý hmotný majetek vytvořený vlastní činností, ocení se hodnotou vlastních nákladů, v případě bezúplatného nabytí se ocení reprodukční pořizovací cenou a je účtován ve prospěch účtu jiných provozních výnosů. Ocenění dlouhodobého hmotného majetku se snižuje o poskytnuté dotace ze státního rozpočtu.

Dlouhodobý hmotný majetek s výjimkou pozemků se do nákladů odepisuje postupně formou účetních odpisů. Tyto odpisy jsou vypočteny podle odpisového plánu společnosti. Výše účetních odpisů je stanovena na základě roční odpisové sazby z pořizovací ceny dlouhodobého hmotného majetku. Roční odpisová sazba vyjadřuje skutečnou míru opotřebení dlouhodobého hmotného majetku za rok a určí se jako procentní podíl ze stanovené doby odpisování. Účetní odpisování se provádí lineární metodou s rovnoměrným měsíčním účetním odpisem po celou dobu odpisování. Měsíční odpis se stanoví jako jedna dvanáctina ročního účetního odpisu a je měsíčně zaúčtován do nákladů.

Odpisy jsou ve výkazu zisku a ztrát vykázány v položce „Úpravy hodnot dlouhodobého nehmotného a hmotného majetku – trvalé“.

### 2.3 Drobný dlouhodobý hmotný majetek

Za drobný dlouhodobý hmotný majetek považuje účetní jednotka hmotné movité věci a jejich soubory se samostatným technickoekonomickým určením s dobou použitelnosti delší než jeden rok, jejichž ocenění jedné položky je 80 tis. Kč a nižší.

Za drobný DHM se nepovažují zdravotnické nástroje, u kterých z důvodu fungování nemocničního provozu nelze provádět inventarizaci (jedná se zejm. o nástroje, které je nutné sterilizovat).

O drobném DHM s pořizovací cenou 80 tis. Kč a nižší účtuje účetní jednotka přímo do nákladů prostřednictvím účtu 501 – Spotřeba materiálu.

Drobný DHM podléhá inventarizaci a je evidován v operativní evidenci dle jednotlivých inventárních úseků následovně:

- veškeré elektrické přístroje bez ohledu na jejich vstupní cenu,
- ostatní DDHM se vstupní cenou od 2 tis. Kč do 80 tis. Kč včetně.

Účetní jednotka se rozhodla počínaje účetním obdobím 2020 drobný hmotný majetek, pořízený v tomto a následujících účetních obdobích již neevidovat na účtech sk. 022 a postupně odepisovat, ale účtovat ho přímo do nákladů prostřednictvím účtu 501 – Spotřeba materiálu. Tato změna účetní metody byla popsána v bodu 2.18 Změny účetní metody vykazování drobného hmotného majetku v Příloze k účetní závěrce k 31.12.2020.

### 2.4 Zásoby

Nakoupené zásoby jsou oceňovány v pořizovacích cenách. Pořizovací cena zahrnuje cenu pořízení vč. vedlejších pořizovacích nákladů (např. náklady na přepravu, clo, pojistné, apod.). Úbytek materiálu je oceňován metodou váženého aritmetického průměru/průměrných cen. Výdaje zásob zboží – léčiv jsou účtovány metodou dle skutečné pořizovací ceny/FIFO. Zásoby vytvořené vlastní činností jsou oceňovány vlastními náklady.



## PŘÍLOHA K ÚČETNÍ ZÁVĚRCE

### **2.5 Pohledávky**

Pohledávky se oceňují jejich jmenovitými hodnotami.

Dohadné účty aktivní se oceňují na základě odborných odhadů a propočtů.

Pohledávky i dohadné účty aktivní se rozdělují na krátkodobé (doba splatnosti do 12 měsíců včetně) a dlouhodobé (splatnost nad 12 měsíců), s tím, že krátkodobé jsou splatné do jednoho roku od rozvahového dne.

### **2.6 Krátkodobý finanční majetek**

Krátkodobý finanční majetek tvoří peníze v hotovosti a na bankovních účtech a ceniny a je oceňován jmenovitými hodnotami.

### **2.7 Vlastní kapitál**

Základní kapitál společnosti se vykazuje ve výši zapsané v obchodním rejstříku u krajského soudu. Ostatní kapitálové fondy jsou tvořeny peněžitými a věcnými dary.

### **2.8 Cizí zdroje**

Závazky jsou oceněny ve jmenovité hodnotě.

### **2.9 Stanovení opravných položek a rezerv**

#### **2.9.1 Opravná položka k pohledávkám**

Společnost stanoví opravné položky k pochybným pohledávkám na základě vlastní analýzy platební schopnosti svých zákazníků a věkové struktury pohledávek.

Tvorba a zúčtování opravných položek je vykázána ve výkazu zisku a ztrát v položce „Úpravy hodnot pohledávek“.

#### **2.9.2 Opravná položka k zásobám**

Opravná položka k pomalu obrátkovým a zastaralým zásobám či jinak dočasně znehodnoceným zásobám je tvořena na základě analýzy obrátkovosti zásob a na základě individuálního posouzení zásob.

Tvorba a zúčtování opravných položek je vykázána ve výkazu zisku a ztrát v položce „Úpravy hodnot zásob“.

#### **2.9.3 Opravná položka k majetku**

Společnost stanoví opravné položky k majetku, pokud dojde k přechodnému snížení jeho hodnoty.

Tvorba a zúčtování opravných položek je vykázána ve výkazu zisku a ztrát v položce „Úpravy hodnot dlouhodobého nehmotného a hmotného majetku - dočasné“.



## PŘÍLOHA K ÚČETNÍ ZÁVĚRCE

### 2.9.4 Rezervy

Rezerva na nevyčerpanou dovolenou je k rozvahovému dni tvořena na základě analýzy nevyčerpané dovolené za dané účetní období a průměrných mzdových nákladů včetně nákladů na sociální zabezpečení a zdravotní pojištění dle jednotlivých zaměstnanců. Výpočet této rezervy vychází z časového rozsahu nevyčerpané dovolené k 31.12.2021 a průměrných hodinových mzdových nákladů včetně nákladů na sociální zabezpečení a zdravotní pojištění.

Rezervu na daň z příjmů vytváří společnost vzhledem k tomu, že okamžik sestavení účetní závěrky předchází okamžiku stanovení výše daňové povinnosti. V následujícím účetním období společnost rezervu rozpustí a zaúčtuje zjištěnou daňovou povinnost. V rozvaze je rezerva na daň z příjmů snížena o zaplacené zálohy na daň z příjmů, případně výsledná pohledávka je vykázána v položce Stát - daňové pohledávky.

Rezerva na odměny primářů a odměny statutárních orgánů je tvořena na základě předběžného vyhodnocení stanovených kritérií. Obsahuje mzdové náklady v případě primářů a odměny v případě statutárních orgánů včetně nákladů na sociální zabezpečení a zdravotní pojištění.

Rezerva na náklady na sociální zabezpečení a zdravotní pojištění je tvořena na základě návrhu na vyplacení mimořádných odměn pro personál oddělení pečující o pacienty s infekcí Covid-19 za rok 2021, které budou vyplaceny v roce 2022. Tento návrh schválilo představenstvo a.s. na svém jednání dne 1.12.2021.

Rezerva na opravy dlouhodobého hmotného majetku je tvořena jako zákonná v souladu s ustanovením zákona č. 593/1992 Sb., o rezervách pro zjištění základu daně z příjmů, ve znění pozdějších předpisů, a to pouze u dlouhodobého hmotného majetku, který je daňově odepisován 5 a více let. Výše rezervy se stanoví individuálně podle jednotlivého majetku určeného k opravě a charakteru této opravy na základě rozpočtu podle platných cen v roce tvorby rezervy, přičemž rezerva je vytvářena rovnoměrně (výše rezervy v jednotlivých zdaňovacích obdobích se vypočte jako podíl rozpočtovaných nákladů na opravu a počtu let, které uplynou od zahájení tvorby rezervy do předpokládaného termínu zahájení opravy). Při stanovení výše rezervy se vychází z rozpočtu nákladů na opravu v ocenění bez DPH. Rezerva na opravy u jednotlivého majetku nesmí být podle § 7 odstavce 8 výše uvedeného zákona o rezervách tvořena pouze jedno zdaňovací období, a proto danou rezervu tvoří účetní jednotka minimálně po dobu dvou let. Při výpočtu počtu let, které uplynou od zahájení tvorby rezervy do předpokládaného termínu zahájení opravy, se zahrnuje rok zahájení tvorby rezervy, avšak nezahrnuje se předpokládaný rok zahájení opravy. Maximální doba tvorby rezervy je určena v závislosti na zařazení majetku do jednotlivých odpisových skupin a určuje ji výše citovaný zákon o rezervách v § 7, odstavci 9. Podklad pro tvorbu rezervy na opravy majetku vypracovává technickoprovozní oddělení nemocnice, a to na základě zpracovaného plánu oprav a rozpočtu nákladů na opravu. Plán oprav a rozpočet nákladů na opravu musí jednoznačně identifikovat předmět a druh opravy, dále zdaňovací období, ve kterém bude oprava zahájena.

### 2.10 Použití odhadů

Při přípravě účetní závěrky používá vedení společnosti odhady a stanovuje předpoklady, které mají vliv na uplatnění účetních postupů a na výši majetku, závazků, výnosů a nákladů vykázaných v účetní závěrce. Tyto odhady a předpoklady vycházejí z historických zkušeností a různých dalších faktorů, které jsou považovány za přiměřené k datu sestavení účetní závěrky, a používají se v situaci, kdy účetní hodnoty majetku a závazků nejsou zcela evidentní z jiných zdrojů nebo kdy existuje nejistota při uplatnění jednotlivých účetních politik. Skutečné výsledky se mohou od odhadů lišit.

Odhady a předpoklady jsou průběžně revidovány. Úpravy účetních odhadů jsou zohledněny v období, ve kterém jsou tyto odhady revidovány, pokud se revize týká pouze daného účetního období, nebo v období revize a budoucích obdobích, pokud revize ovlivňuje současné i budoucí období.



## PŘÍLOHA K ÚČETNÍ ZÁVĚRCE

### **2.11 Účtování výnosů a nákladů**

Výnosy a náklady se účtují časově rozlišené, tj. do období, s nímž věcně i časově souvisejí.

Výnosy za zdravotními pojišťovnami jsou v průběhu roku účtovány ve výši zálohových plateb a následně ke konci roku jsou upravovány o výsledné vyúčtování. V případě neprovedení finálního finančního vyúčtování za daný fiskální rok k datu sestavení řádných ročních účetních výkazů je předpokládáný výsledek zachycen formou aktivních či pasivních dohadů.

### **2.12 Daň z příjmů**

Daň z příjmů za dané období se skládá ze splatné daně a ze změny stavu odložené daně.

Splatná daň zahrnuje odhad daně vypočtený z daňového základu s použitím daňové sazby platné v první den účetního období a veškeré doměrky a vratky za minulá období.

Odložená daň vychází z veškerých dočasných rozdílů mezi účetní a daňovou hodnotou aktiv a pasiv, případně dalších dočasných rozdílů (daňová ztráta), s použitím očekávané daňové sazby platné pro období, ve kterém budou daňový závazek nebo pohledávka uplatněny.

O odložené daňové pohledávce se účtuje pouze tehdy, je-li pravděpodobné, že bude v následujících účetních obdobích uplatněna.

### **2.13 Klasifikace závazků**

Společnost klasifikuje část dlouhodobých závazků, bankovních úvěrů a finančních výpomocí, jejichž doba splatnosti je kratší než jeden rok vzhledem k rozvahovému dni, jako krátkodobé.

### **2.14 Dotace**

Dotace je zaúčtována v okamžiku jejího přijetí či nezpochybnitelného nároku na přijetí.

Dotace přijatá na úhradu nákladů se účtuje do provozních výnosů ve věcné a časové souvislosti s účtováním nákladů na stanovený účel.

Dotace přijatá na pořízení dlouhodobého majetku včetně technického zhodnocení snižuje jeho pořizovací cenu.

### **2.15 Následné události**

Dopad událostí, které nastaly mezi rozvahovým dnem a dnem sestavení účetní závěrky, je zachycen v účetních výkazech v případě, že tyto události poskytly doplňující informace o skutečnostech, které existovaly k rozvahovému dni.

V případě, že mezi rozvahovým dnem a dnem sestavení účetní závěrky došlo k významným událostem zohledňujícím skutečnosti, které nastaly po rozvahovém dni, jsou důsledky těchto událostí popsány v příloze účetní závěrky, ale nejsou zaúčtovány v účetních výkazech.





## PŘÍLOHA K ÚČETNÍ ZÁVĚRCE

### 2.16 Konsolidace státu

Společnost je od 1.1.2016 na základě vyhlášky č. 312/2014 Sb., o podmínkách sestavení účetních výkazů za Českou republiku (konsolidační vyhláška státu), zahrnuta do výčtu konsolidovaných jednotek státu.

Výčet všech konsolidovaných jednotek státu je uveden na adrese:

<http://www.mfcr.cz/cs/verejny-sektor/ucetnictvi-a-ucetnictvi-statu/ucetni-reforma-verejnych-financi-ucetnic/ucetni-vykaznictvi-statu>

Zahrnutím do konsolidace státu vzniká společnosti povinnost sestavovat výkaz Pomocný konsolidační přehled s termínem odevzdání do 31.7. následujícího roku.

### 2.17 Odchytky od metod podle § 7 odst. 5 zákona o účetnictví

V roce 2021 nedošlo k odchýlení od metod podle § 7 zákona o účetnictví.

### 2.18 Změny způsobu oceňování, odepisování a opravy chyb z minulých období

V průběhu účetního období nebyly měněny způsoby oceňování ani odpisování.

Účetní jednotka neopravovala minulá období.

### 2.19 Změny účetní metody

#### 2.19.1 Vykazování zásob – sklad potravin

Počínaje účetním obdobím 2021 se účetní jednotka rozhodla evidovat jednotlivé druhy potravin souhrnně na účtu 112500 – Sklad potravin. Dopad změny do rozvahy není žádný.

Druh potravin	Účet k 1.1.2021	Účet k 31.12.2021
Sklad potravin – maso	112501	112500
Sklad potravin – zelenina	112502	112500
Sklad potravin – mléčné výrobky	112503	112500
Sklad potravin – ostatní	112504	112500

#### 2.19.2 Vykazování pojištění majetku přefakturované akcionářem (Jihočeský kraj)

Do účetního období 2020 včetně používala účetní jednotka pro zaúčtování přefakturace pojištění majetku účet 389 – Dohadné položky pasivní. Vzhledem k tomu, že k okamžiku sestavení účetní závěrky má účetní jednotka k dispozici doklad a zná přesnou výši pojistného, rozhodla se počínaje účetním obdobím 2021 používat pro zaúčtování tohoto pojištění účet 383 – Výdaje příštích období.



## PŘÍLOHA K ÚČETNÍ ZÁVĚRCE

### 3 Doplňující informace k rozvaze a výkazu zisku a ztrát k 31.12.2021

#### 3.1 Dlouhodobý majetek

##### 3.1.1 Dlouhodobý nehmotný majetek (v tis. Kč)

Skupina dlouhodobého nehmotného majetku	Období	Pořizovací cena	Oprávký	Zůstatková hodnota	Opotřebovanost
Software	PS k 1.1.2021	6 704	4 936	1 768	73,6 %
	Přírůstek 2021	419	1 063	-	-
	Úbytek 2021	0	0	-	-
	KZ k 31.12.2021	7 123	5 999	1 124	84,2 %
Nedokončený dlouhodobý nehmotný majetek vč. záloh	PS k 1.1.2021	4	0	4	0,0 %
	Přírůstek 2021	561	0	-	-
	Úbytek 2021	419	0	-	-
	KZ k 31.12.2021	146	0	146	0,0 %
<b>Dlouhodobý nehmotný majetek celkem</b>	<b>PS k 1.1.2021</b>	<b>6 708</b>	<b>4 936</b>	<b>1 772</b>	<b>73,6 %</b>
	<b>Přírůstek 2021</b>	<b>980</b>	<b>1 063</b>	<b>-</b>	<b>-</b>
	<b>Úbytek 2021</b>	<b>419</b>	<b>0</b>	<b>-</b>	<b>-</b>
	<b>KZ k 31.12.2021</b>	<b>7 269</b>	<b>5 999</b>	<b>1 270</b>	<b>82,5 %</b>

##### 3.1.2 Drobný hmotný majetek (v tis. Kč)

Skupina drobného hmotného majetku	Období	Pořizovací cena	Oprávký	Zůstatková hodnota	Opotřebovanost
Drobný hmotný majetek	PS k 1.1.2021	38 868	37 898	970	97,5 %
	Přírůstek 2021	0	965	-	-
	Úbytek 2021	476	476	-	-
	KZ k 31.12.2021	38 392	38 387	5	99,9 %
Nedokončený drobný hmotný majetek vč. záloh	PS k 1.1.2021	0	0	0	0,0 %
	Přírůstek 2021	0	0	-	-
	Úbytek 2021	0	0	-	-
	KZ k 31.12.2021	0	0	0	0,0 %
<b>Drobný hmotný majetek celkem</b>	<b>PS k 1.1.2021</b>	<b>38 868</b>	<b>37 898</b>	<b>970</b>	<b>97,5 %</b>
	<b>Přírůstek 2021</b>	<b>0</b>	<b>965</b>	<b>-</b>	<b>-</b>
	<b>Úbytek 2021</b>	<b>476</b>	<b>476</b>	<b>-</b>	<b>-</b>
	<b>KZ k 31.12.2021</b>	<b>38 392</b>	<b>38 387</b>	<b>5</b>	<b>99,9 %</b>



## PŘÍLOHA K ÚČETNÍ ZÁVĚRCE

### 3.1.3 Dlouhodobý hmotný majetek (v tis. Kč)

Skupina dlouhodobého hmotného majetku	Období	Pořizovací cena	Oprávký	Zůstatková hodnota	Opotřebovanost
Pozemky	PS k 1.1.2021	3 178	0	3 178	0,0 %
	Přírůstek 2021	0	0	-	-
	Úbytek 2021	1	0	-	-
	KZ k 31.12.2021	3 177	0	3 177	0,0 %
Budovy, haly, stavby	PS k 1.1.2021	836 983	168 263	668 720	20,1 %
	Přírůstek 2021	29 139	10 941	-	-
	Úbytek 2021	0	0	-	-
	KZ k 31.12.2021	866 122	179 204	686 918	20,7 %
Stroje, přístroje, zařízení a dopravní prostředky	PS k 1.1.2021	300 946	207 414	93 532	68,9 %
	Přírůstek 2021	14 789	16 597	-	-
	Úbytek 2021	13 213	13 213	-	-
	KZ k 31.12.2021	302 522	210 798	91 724	69,7 %
Nedokončený dlouhodobý hmotný majetek vč. záloh	PS k 1.1.2021	37 968	0	37 968	0,0 %
	Přírůstek 2021	37 282	0	-	-
	Úbytek 2021	44 644	0	-	-
	KZ k 31.12.2021	30 606	0	30 606	0,0 %
Oceňovací rozdíl k nabytému majetku	PS k 1.1.2021	10 244	9 513	731	92,9 %
	Přírůstek 2021	0	675	-	-
	Úbytek 2021	0	0	-	-
	KZ k 31.12.2021	10 244	10 188	56	99,5 %
<b>Dlouhodobý hmotný majetek celkem</b>	<b>PS k 1.1.2021</b>	<b>1 189 319</b>	<b>385 190</b>	<b>804 129</b>	<b>32,4 %</b>
	<b>Přírůstek 2021</b>	<b>81 210</b>	<b>28 213</b>	<b>-</b>	<b>-</b>
	<b>Úbytek 2021</b>	<b>57 858</b>	<b>13 213</b>	<b>-</b>	<b>-</b>
	<b>KZ k 31.12.2021</b>	<b>1 212 671</b>	<b>400 190</b>	<b>812 481</b>	<b>33,0 %</b>

Majetek zatížený zástavním právem a věcným břemenem je uveden v bodě 3.14.

### 3.1.4 Opravná položka k dlouhodobému hmotnému majetku (v tis. Kč)

K dlouhodobému hmotnému majetku (plicní ventilátory) společnost v roce 2021 vytvořila opravnou položku následovně:

Opravná položka k DHM	PS k 1.1.2021	Tvorba OP	Rozpuštění OP	KS k 31.12.2021	Index KS/PS
OP účetní	484	242	0	726	150,0 %
<b>Opravná položka k DHM celkem</b>	<b>484</b>	<b>242</b>	<b>0</b>	<b>726</b>	<b>150,0 %</b>



## PŘÍLOHA K ÚČETNÍ ZÁVĚRCE

### 3.2 Přehled o stavu zásob

#### 3.2.1 Přehled o stavu zásob materiálu (v tis. Kč)

Materiál	PS k 1.1.2021	KS k 31.12.2021	Index KS/PS
Centrální sklad	15 888	7 318	46,1 %
Centrální sklad – osobní ochranné pomůcky	0	941	-
Sklad MKB	53	15	28,3 %
Sklad autosoučástek	2	2	100,0 %
Sklad materiálu – lékárna	2 243	6 926	308,8 %
Sklad na OHKT – krev a krevní přípravky	791	816	103,2 %
Sklad potravin	0	556	-
Sklad potravin – maso	64	0	-
Sklad potravin – zelenina	11	0	-
Sklad potravin – mléčné výrobky	53	0	-
Sklad potravin – ostatní	416	0	-
Sklad lehkých topných olejů	224	224	100,0 %
Materiál na cestě	22	1	4,6 %
<b>Zásoby materiálu celkem</b>	<b>19 767</b>	<b>16 799</b>	<b>85,0 %</b>

#### 3.2.2 Přehled o stavu zásob zboží (v tis. Kč)

Zboží	PS k 1.1.2021	KS k 31.12.2021	Index KS/PS
Sklad zboží – lékárna 1	1 562	1 739	111,3 %
Sklad zboží – lékárna 2	2 316	2 231	96,3 %
Sklad zboží - bistro	51	43	84,3 %
Zboží na cestě	11	20	181,8 %
<b>Zásoby zboží celkem</b>	<b>3 940</b>	<b>4 033</b>	<b>102,4 %</b>

#### 3.2.3 Opravná položka k zásobám (v tis. Kč)

V roce 2021 vytvořila společnost opravnou položku k zásobám materiálu (monoklonální protilátky určené k léčbě Covid-19) následovně:

Opravná položka k materiálu	PS k 1.1.2021	Tvorba OP	Rozpuštění OP	KS k 31.12.2021	Index KS/PS
OP účetní	0	3 309	0	3 309	-
<b>Opravná položka k materiálu celkem</b>	<b>0</b>	<b>3 309</b>	<b>0</b>	<b>3 309</b>	<b>-</b>



## PŘÍLOHA K ÚČETNÍ ZÁVĚRCE

### 3.3 Pohledávky

Společnost eviduje k 31.12.2021 krátkodobé pohledávky ve výši 318 189 tis. Kč (r. 2020 – 133 925 tis. Kč), z toho pohledávky z obchodních vztahů ve výši 80 025 tis. Kč (r. 2020 – 88 641 tis. Kč). Další významnou položkou krátkodobých pohledávek jsou v položce „Jiné pohledávky“ následující pohledávky:

- \* nezpochybnitelný nárok na dotaci na základě rozhodnutí o poskytnutí dotace týkající se projektu „Klinický informační systém pro intenzivní a anesteziologickou péči“ ve výši 29 426 tis. Kč (dotace nebyla v roce 2021 čerpána, proto je vedena jako pohledávka a zároveň ovlivňuje výši krátkodobých závazků v položce „Stát – daňové závazky a dotace“),
- \* nezpochybnitelný nárok na dotaci na základě rozhodnutí o poskytnutí dotace týkající se projektu „Modernizace Nemocnice Jindřichův Hradec a.s.“ ve výši 146 925 tis. Kč (dotace nebyla v roce 2021 čerpána, proto je vedena jako pohledávka a zároveň ovlivňuje výši krátkodobých závazků v položce „Stát – daňové závazky a dotace“),
- \* nezpochybnitelný nárok na dotaci na základě rozhodnutí o poskytnutí dotace týkající se projektu „Snížení energetické náročnosti nemocnice Jindřichův Hradec, a.s.“ ve výši 12 902 tis. Kč (dotace nebyla v roce 2021 čerpána, proto je vedena jako pohledávka a zároveň ovlivňuje výši krátkodobých závazků v položce „Stát – daňové závazky a dotace“),
- \* dotace na rezidenční místa (lékaři) v celkové výši 2 160 tis. Kč,
- \* pohledávka za společností Nemocnice České Budějovice, a.s. z titulu vypořádání skupinového DPH ve výši 1 150 tis. Kč.

#### 3.3.1 Časová struktura pohledávek

Společnost eviduje k 31.12.2021 pohledávky z obchodních vztahů po splatnosti ve výši 320 tis. Kč, z toho pohledávky po splatnosti více než 1 rok ve výši 81 tis. Kč.

Lhůta splatnosti	Částka (v tis. Kč)
do 30 dnů	69
31-60 dnů	8
61-90 dnů	73
91-180 dnů	20
181-365 dnů	69
nad 365 dnů	81
<b>Pohledávky po splatnosti celkem</b>	<b>320</b>

#### 3.3.2 Opravná položka k pohledávkám (v tis. Kč)

Ke krátkodobým pohledávkám společnost v roce 2021 vytvořila opravnou položku následovně:

Opravná položka k pohledávkám	PS k 1.1.2021	Tvorba OP	Rozpuštění OP	KS k 31.12.2021	Index KS/PS
OP účetní	83	3	5	81	97,6 %
OP daňová	0	111	109	2	-
<b>Opravná položka k pohledávkám celkem</b>	<b>83</b>	<b>114</b>	<b>114</b>	<b>83</b>	<b>100 %</b>



## PŘÍLOHA K ÚČETNÍ ZÁVĚRCE

### 3.4 Změny vlastního kapitálu

V průběhu roku 2021 došlo k navýšení vlastního kapitálu o 25 624 tis. Kč v důsledku následujících skutečností:

- \* Zvýšení základního kapitálu o částku 4 000 tis. Kč bylo provedeno na základě rozhodnutí jediného akcionáře společnosti Nemocnice Jindřichův Hradec, a.s., kterým je Jihočeský kraj České Budějovice, při výkonu působnosti valné hromady společnosti Nemocnice Jindřichův Hradec, a.s. Zvýšení základního kapitálu ve výši 4 000 tis. Kč bylo schváleno na 18. jednání Rady Jihočeského kraje dne 3.6.2021 (usnesení č. 574/2021/RK-18), a to ve smyslu ust. § 474 zákona č. 90/2012 Sb., zákon o obchodních společnostech a družstvech (zákon o obchodních korporacích), ve znění pozdějších předpisů, upsáním nových akcií až do částky navrhovaného zvýšení základního kapitálu. Akcie jsou akciemi kmenovými, znějícími na jméno, v listinné podobě, jsou veřejně neobchodovatelné, omezeně převoditelné (převod akcií je podmíněn souhlasem valné hromady) a jsou upsány s využitím přednostního práva jediného akcionáře. Emisní kurz nových akcií je roven jejich jmenovité hodnotě a byl splacen peněžítým vkladem jediného akcionáře. Zvýšení základního kapitálu bylo zapsáno v Obchodním rejstříku.
- \* Vytvoření výsledku hospodaření za rok 2021 ve výši 21 801 tis. Kč.
- \* Čerpání ze sociálního fondu ve výši 177 tis. Kč.
- \* Snížení výsledku hospodaření běžného roku, resp. navýšení výsledku hospodaření minulých let a rezervního a sociálního fondu, představuje vypořádání výsledku hospodaření za rok 2020 poté, co bylo toto vypořádání schváleno valnou hromadou společnosti dne 3.6.2021 na 18. jednání Rady Jihočeského kraje (usnesení č. 582/2021/RK-18).

Všechny výše uvedené změny vlastního kapitálu jsou uvedeny v samostatném výkazu Přehled o změnách vlastního kapitálu.

#### Plánované rozdělení zisku za r. 2021

Zisk po zdanění	21 800 877,09 Kč
Příděl do rezervního fondu 5%	1 090 044,00 Kč
Příděl do sociálního fondu 15%	3 270 132,00 Kč
Nerozdělený zisk – úhrada ztráty minulých let	17 440 701,09 Kč

### 3.5 Rezervy (v tis. Kč)

Rezervy	PS k 1.1.2021	Tvorba rezerv	Čerpání rezerv	KS k 31.12.2021	Index KS/PS
Rezerva na opravy dlouhodobého hmotného majetku	0	4 552	0	4 552	-
Rezerva na daň z příjmů PO	872	1 601	872	1 601	183,6 %
Rezerva na nevyčerpanou dovolenou	8 457	11 122	8 457	11 122	131,5 %
Rezerva na odměny primářů a statutárních orgánů	4 884	4 817	4 884	4 817	98,6 %
Rezerva na odvody SP a ZP z mimoř. odměn pro personál oddělení pečující o pacienty s infekcí Covid-19	0	1 352	0	1 352	
<b>Rezervy celkem</b>	<b>14 213</b>	<b>23 444</b>	<b>14 213</b>	<b>23 444</b>	<b>165,0 %</b>

Rezerva na daň z příjmů PO ve výši 1 601 tis. Kč je v rozvaze ponižena o zálohy na DPPO uhrazené v účetním období 2021 ve výši 687 tis. Kč. Výše rezervy po odečtení uhrazených záloh tedy činí 914 tis. Kč.



## PŘÍLOHA K ÚČETNÍ ZÁVĚRCE

### 3.6 Závazky

Společnost evidovala k 31.12.2021 celkové krátkodobé závazky ve výši 317 858 tis. Kč (r. 2020 – 137 459 tis. Kč), z toho:

- \* závazky z obchodních vztahů ve výši 45 359 tis. Kč (r. 2020 – 26 992 tis. Kč), ze kterých 188 tis. Kč představují závazky 181 až více jak 365 dnů po splatnosti,
- \* závazky k zaměstnancům ve výši 33 623 tis. Kč (r. 2020 – 32 161 tis. Kč),
- \* závazky ze sociálního zabezpečení ve výši 11 868 tis. Kč (r. 2020 – 12 741 tis. Kč),
- \* závazky ze zdravotního pojištění 5 643 tis. Kč (r. 2020 – 5 837 tis. Kč),
- \* stát – daňové závazky a dotace ve výši 195 551 tis. Kč (r. 2020 – 39 017 tis. Kč),
- \* jiné závazky ve výši 1 144 tis. Kč (r. 2020 – 2 265 tis. Kč) představují přijatou peněžní jistotu od spol. Jindřichohradecká stavební s.r.o. ve výši 350 tis. Kč a závazky z mezd.

Přehled daňových závazků a dotací	Částka (v tis. Kč)
Daň z příjmu FO ze závislé činnosti	3 758
DPH	375
Daň silniční	4
Dotace ze státního rozpočtu*	191 413
<b>Daňové závazky celkem</b>	<b>195 550</b>

\*Dotace ze státního rozpočtu viz odst. 3.3 Pohledávky.

Všeobecně přijatým postupem společnosti je platit závazky ve lhůtě splatnosti.

K datu účetní závěrky společnost neeviduje žádné daňové nedoplatky u místně příslušného finančního orgánu.

K datu účetní závěrky společnost eviduje splatné závazky pojistného na sociální zabezpečení a závazky pojistného na veřejné zdravotní pojištění, které byly uhrazeny v řádném termínu v lednu 2022.

Společnost neeviduje závazky s dobou splatnosti nad 5 let ani penzijní závazky.

Společnost nemá závazky nevykázané v rozvaze.

### 3.7 Daň z příjmů

Společnost vykazuje k 31.12.2021 rezervu na daň z příjmů právnických osob ve výši 1 601 tis. Kč.

Odloženou daň k 31.12.2021 společnost vyčíslila následovně:

Titul pro výpočet odložené daně	Částka (v tis. Kč)
Rozdíl mezi daňovou a účetní zůstatkovou cenou dlouhodobého majetku	-266 908
Rezerva na odměny statutářů a primářů vč. nezaplaceného SP a ZP a na odvody ZP a SP z odměn COVID-19	6 169
Účetní OP k majetku a materiálu	3 552
Rezerva na nevyčerpanou dovolenou	11 122
<b>Dočasný rozdíl</b>	<b>-246 065</b>
<b>Předpokládaná sazba DPPO</b>	<b>19%</b>
<b>Odložená daň (+ pohledávka, - závazek)</b>	<b>-46 752</b>

Odložená daň (v tis. Kč)	PS k 1.1.2021	Zvýšení závazku	Snížení závazku	KS k 31.12.2021	Index KS/PS
Odložená daň - závazek	45 018	1 734	0	46 752	103,9 %



## PŘÍLOHA K ÚČETNÍ ZÁVĚRCE

### 3.8 Majetek a závazky nevykázané v rozvaze

Společnost eviduje k 31.12.2021 v podrozvahové evidenci následující položky, které nejsou vykázané v rozvaze:

- \* Najatý majetek ve výši 61 378 tis. Kč. V případech, kdy u tohoto majetku smlouva uvádí jeho hodnotu, společnost tuto uvádí v podrozvahové evidenci. V případech, kdy smlouva hodnotu majetku neuvádí, ocení se tento majetek cenou obvyklou.
- \* Majetek plně/částečně pořízený z dotací v pořizovací ceně 180 702 tis. Kč, částka dotací činí 103 784 tis. Kč.
- \* Stav zásob v konsignačních skladech v celkové výši 8 789 tis. Kč.
- \* Státní hmotné rezervy ve výši 1 370 tis. Kč.
- \* Drobný hmotný majetek neodepisovaný ve výši 27 461 tis. Kč.

### 3.9 Výnosy

Tržby z prodeje výrobků a služeb za rok 2021 byly ve výši 975 067 tis. Kč (r. 2020 – 807 637 tis. Kč), z toho 98,27 %, tj. 958 243 tis. Kč (r. 2020 – 793 173 tis. Kč), činily tržby za poskytování zdravotnických služeb, v nichž jsou zahrnuty i tržby za regulační poplatky ve výši 2 539 tis. Kč (r. 2020 – 2 424 tis. Kč).

Podrobnější informace o struktuře výnosů i nákladů jsou uvedeny ve výroční zprávě.

### 3.10 Osobní náklady (v tis. Kč)

	Nemocnice celkem	Řídící pracovníci
<b>Průměrný přepočtený počet zaměstnanců</b>	<b>849</b>	<b>5</b>
Mzdové náklady (bez odměn členům statutárních a dozorčích orgánů)	536 004	5 059
Sociální a zdravotní pojištění	174 382	1 720
Sociální náklady	1 437	11
Sociální náklady – příspěvek zaměstnavatele na relaxační služby z dotace MZ ČR	1 588	0
<b>Osobní náklady celkem</b>	<b>713 411</b>	<b>6 790</b>

Odměny členům statutárních a dozorčích orgánů v roce 2021 činily 4 676 tis. Kč.

V roce 2021 nebyla členům statutárních nebo jiných řídicích a dozorčích orgánů poskytnuta žádná peněžitá či jiná plnění.

Podrobnější informace o mzdových a personálních ukazatelích společnosti dle kategorií zaměstnanců jsou uvedeny ve výroční zprávě.

### 3.11 Náklady na odměny auditorské společnosti

Audit účetní závěrky za rok 2021 provádí firma NEXIA AP a.s., jejíž celková odměna za rok 2021 činila 225 tis. Kč (bez DPH), z toho 180 tis. Kč za statutární audit společnosti a dále 45 tis. Kč za služby nad rámec statutárního auditu.





## PŘÍLOHA K ÚČETNÍ ZÁVĚRCE

### 3.12 Informace o transakcích s propojenými osobami

V průběhu roku 2021 byly s propojenými osobami uskutečněny obchodní transakce v částkách uvedených v následujícím přehledu (v tis. Kč).

Obchodní partner	Období	Přijatá plnění	Poskytnutá plnění	Období	Závazky	Pohledávky
Jihočeské nemocnice, a.s.	2020	-3 627	0	k 31.12.2020	120	558
	2021	-3 355	0	k 31.12.2021	60	47
Nemocnice České Budějovice, a.s.	2020	1 211	92	k 31.12.2020	234	20
	2021	3 964	0	k 31.12.2021	24	25
Nemocnice Dačice, a.s.	2020	712	104	k 31.12.2020	3	0
	2021	682	213	k 31.12.2021	19	7
Nemocnice Český Krumlov, a.s.	2020	0	0	k 31.12.2020	0	0
	2021	0	0	k 31.12.2021	0	0
Nemocnice Písek, a.s.	2020	0	0	k 31.12.2020	0	0
	2021	0	0	k 31.12.2021	0	0
Nemocnice Prachatice, a.s.	2020	0	49	k 31.12.2020	0	0
	2021	0	0	k 31.12.2021	0	0
Nemocnice Strakonice, a.s.	2020	0	0	k 31.12.2020	0	0
	2021	0	0	k 31.12.2021	0	0
Nemocnice Tábor, a.s.	2020	4	1 557	k 31.12.2020	0	0
	2021	0	0	k 31.12.2021	0	0
Jihočeský kraj	2020	838	0	k 31.12.2020	0	0
	2021	890	0	k 31.12.2021	0	0
<b>Celkem</b>	<b>2020</b>	<b>-862</b>	<b>1 802</b>	<b>k 31.12.2020</b>	<b>357</b>	<b>578</b>
	<b>2021</b>	<b>2 181</b>	<b>213</b>	<b>k 31.12.2021</b>	<b>103</b>	<b>79</b>

Pohledávky a závazky z prodeje a nákupu zboží, materiálu a služeb jsou zahrnuty v rámci pohledávek a závazků z obchodních vztahů popsaných v bodě 3.3 a 3.6.

Tyto pohledávky/závazky jsou ve lhůtě splatnosti.

Pohledávka za spol. Nemocnice České Budějovice, a.s. z titulu vypořádání skupinového DPH je popsána v bodě 3.3.

Navýšení základního kapitálu jediným akcionářem je popsáno v bodě 3.4.

Předmětem obchodních vztahů je prodej materiálu (krve, cytostatik atd.) a zboží (zdravotnické prostředky atd.), služby zdravotní povahy (sterilizace, služby lékařů atd.) i nezdravotní povahy (stáže lékařů, reporting, přefakturace pojištění majetku a odpovědnosti, přefakturace benefitů, nájemné a služby spojené s nájmem atd.). Všechny významné transakce se spřízněnými osobami byly uskutečněny za běžných tržních podmínek.

Informace o charakteru a objemu transakcí ke spřízněným osobám jsou uvedeny ve Zprávě o vztazích společnosti Nemocnice Jindřichův Hradec, a.s. mezi ovládací a ovládanou osobou za rok 2021.

V roce 2021 a 2020 neobdrželi členové řídicích, kontrolních a správních orgánů žádné zálohy, závadky, zápůjčky, úvěry, přiznané záruky a jiné výhody a nevlastní žádné akcie/podíly společnosti.



## PŘÍLOHA K ÚČETNÍ ZÁVĚRCE

### 3.13 Veřejná podpora a dotace

#### 3.13.1 Dotace na činnosti nehrazené nebo částečně hrazené ze zdravotního pojištění

Zastupitelstvo Jihočeského kraje na základě podané žádosti o poskytnutí dotace svým usnesením č. 55/2021/ZK-5 ze dne 18.3.2021 podle § 36 písm. c) zákona č. 129/2000 Sb., o krajích (krajské zřízení), ve znění pozdějších předpisů, v souladu se zákonem č. 250/2000 Sb., o rozpočtových pravidlech územních rozpočtů, ve znění pozdějších předpisů a ve smyslu směrnice Zastupitelstva Jihočeského kraje č. SM/107/ZK, Zásady Jihočeského kraje pro poskytování veřejné finanční podpory, rozhodlo o poskytnutí neinvestiční dotace ve výši 8 550 tis. Kč na vykonávání pohotovostní služby na ambulancích (ústavní pohotovostní služby) jako závazku veřejné služby. Rozpis titulů plánové a výsledné kalkulace příspěvku (v tis. Kč) obsahuje následující tabulka.

	Pohotovostní služba na ambulancích nemocnice – ústavní pohotovostní služba	
	kalkulace	
	plánová	výsledná
Přímý materiál	300	329
Osobní náklady	19 000	8 328
Ostatní přímé náklady	270	284
Provozní režie	0	0
Společná režie	1 200	1 548
Zisk 1 %	208	105
Výnosy bez příspěvku	8 180	9 646
<b>Cena činnosti</b>	<b>12 798</b>	<b>948</b>
<b>Vyrovnávací platba JČK</b>	<b>8 550</b>	<b>948</b>

Přiznaná dotace byla vyčerpána ve výši 948 tis. Kč. Nevyčerpaná částka dotace ve výši 7 602 tis. Kč byla Jihočeskému kraji vrácena dne 3.2.2022.

Tato vyrovnávací platba však nebyla k datu sestavení účetní závěrky ověřena zvlášť auditorem. Jedná se tak o předběžné neauditované částky. Audit této vyrovnávací platby bude proveden po datu sestavení účetní závěrky.

#### 3.13.2 Veřejná podpora investic (v tis. Kč)

Investiční akce	Plán investic 2021	Nejvyšší možná dovolená veřejná podpora v daném roce
Rekonstrukce rehabilitačního oddělení	7 200	4 000
<b>Celkem propočtená přípustná výše investiční podpory pro rok 2021</b>	<b>7 200</b>	<b>4 000</b>

Rada Jihočeského kraje usnesením č. 574/2021/RK-18 na jednání dne 3.6.2021 schválila navýšení základního kapitálu o částku 4 000 tis. Kč. Tyto finanční prostředky budou použity na financování investiční akce „Rekonstrukce rehabilitačního oddělení“.



## PŘÍLOHA K ÚČETNÍ ZÁVĚRCE

Tato vyrovnávací platba však nebyla k datu sestavení účetní závěrky ověřena zvlášť auditorem. Jedná se tak o předběžné neauditované částky. Audit této vyrovnávací platby bude proveden po datu sestavení účetní závěrky.

### 3.13.3 Ostatní dotace

V roce 2021 byly společnosti poskytnuty dotace uvedené v tabulce.

Projekt	Poskytovatel dotace	Poskytnutá dotace (v tis. Kč)	Čerpáno v r. 2021 (v tis. Kč)	Nečerpáno – vratky v 2021 - 2022 (v tis. Kč)
Rezidenční místa	Ministerstvo zdravotnictví	780	240	0
Podpora mimořádného finančního ohodnocení zaměstnanců v souvislosti s epidemií COVID-19	Ministerstvo zdravotnictví	70 680	67 621	3 059
Dotace pro poskytovatele lůžkové péče s cílem prevence negativních dopadů psychické a fyzické zátěže – COVID-19	Ministerstvo zdravotnictví	5 304	1 588	3 716
Program na zvýšení ochrany měkkých cílů v roce 2021	Ministerstvo zdravotnictví	815	534	281
Snížení energetické náročnosti nemocnice Jindřichův Hradec	Ministerstvo životního prostředí	12 902	0	0
Modernizace Nemocnice Jindřichův Hradec a.s. – REACT EU	Ministerstvo pro místní rozvoj	146 925	0	0
Zpracování dat pro NOR	Regionální pracoviště Národního onkologického registru pro Jihočeský kraj – Nemocnice České Budějovice, a.s.	56	56	0
Krajský dotační program na podporu sociálních služeb pro rok 2021	Jihočeský kraj	1 513	1 513	0
Podpora vzdělávání lékařů v Nemocnici Jindřichův Hradec, a.s.	Jihočeský kraj	60	60	0
Podpora vzdělávání lékařů paliativní péče	Jihočeský kraj	21	21	0
Částečná úhrada nákladů na náhrady mezd v souvislosti s rozšířením onemocnění COVID-19 (program Antivirus)	Úřad práce České republiky	390	390	0
Vybavení do rekonstruovaného oddělení následné a rehabilitační péče – stanice A	Město Jindřichův Hradec	500	500	0
<b>Dotace celkem</b>		<b>239 946</b>	<b>72 523</b>	<b>7 056</b>

Společnost dále eviduje dotace poskytnuté v roce 2020, které byly čerpány i v roce 2021.

Projekt	Poskytovatel dotace	Poskytnutá dotace v r. 2020 (v tis. Kč)	Čerpáno v r. 2020 (v tis. Kč)	Čerpáno v r. 2021 (v tis. Kč)
Rezidenční místa	Ministerstvo zdravotnictví	2 330	160	600

Společnost dále eviduje dotace poskytnuté v roce 2019, které byly čerpány i v roce 2021.

Projekt	Poskytovatel dotace	Poskytnutá dotace v r. 2019 (v tis. Kč)	Čerpáno v r. 2019 (v tis. Kč)	Čerpáno v r. 2020 (v tis. Kč)	Čerpáno v r. 2021 (v tis. Kč)
Rezidenční místa	Ministerstvo zdravotnictví	1 110	250	600	260



## PŘÍLOHA K ÚČETNÍ ZÁVĚRCE

Společnost dále eviduje dotace poskytnuté v roce 2017, které byly čerpány v letech 2017 až 2018 a v letech 2019 až 2021 nebyly dočerpány.

Projekt	Poskytovatel dotace	Poskytnutá dotace v r. 2017 (v tis. Kč)	Čerpáno v r. 2017 (v tis. Kč)	Čerpáno v r. 2018 (v tis. Kč)	Čerpáno v r. 2019 až 2021 (v tis. Kč)
Rezidenční místa	Ministerstvo zdravotnictví	1 650	700	900	0

Společnost eviduje od roku 2017 nezpochybnitelný nárok na dotaci projektu „Klinický informační systém pro intenzivní a anesteziologickou péči“. Dotace bude čerpána v roce 2022.

Projekt	Poskytovatel dotace	Poskytnutá dotace v r. 2017 (v tis. Kč)	Čerpáno v r. 2017 až 2021 (v tis. Kč)
Projekt „Klinický informační systém pro intenzivní a anesteziologickou péči“	Ministerstvo pro místní rozvoj	29 426	0

Dotace poskytnuté na investiční účely snižují vstupní cenu pořizovaného majetku a takto oceněný majetek se eviduje na účtech účtové třídy 01 a 02.

Dotace poskytnuté na neinvestiční účely se účtují ve věcné a časové souvislosti ve prospěch příslušného výnosového účtu.

### 3.14 Zatížení majetku zástavním právem a věcným břemenem

K 31.12.2021 eviduje společnost věcné břemeno chůze a jízdy váznoucí na parcele č. 318/7 a parcele č. 739/2 v k. ú. Jindřichův Hradec podle „Smlouvy o zřízení věcného břemene“ ze dne 17.12.2010, věcné břemeno zřizování a provozování vedení (zařízení distribuční soustavy spočívající v umístění nového kabelového vedení NN a stávající kabelové skříně na části nemovitosti vymezené geometrickým plánem číslo zakázky 4312-1099/2012) váznoucí na parcele č. 737/9 v k. ú. Jindřichův Hradec podle „Smlouvy o zřízení věcného břemene“ ze dne 21.5.2013, věcné břemeno zřizování a provozování vedení podzemního komunikačního, jeho údržba a opravy v rozsahu dle geometrického plánu č. 4768-115/2016 váznoucí na parcele č. 738/1, 318/1 a 318/13 v k. ú. Jindřichův Hradec podle „Smlouvy o zřízení věcného břemene“ ze dne 10.5.2016 a věcné břemeno užívání za účelem umístění kontejnerového stání, zřídit, provozovat, opravovat, rekonstruovat a udržovat stavbu dle geometrického plánu č. 5276-1427/2020 váznoucí na parcele č. 737/7 a 737/8 v k. ú. Jindřichův Hradec podle „Smlouvy o zřízení věcného břemene“ ze dne 8.11.2021.

### 3.15 Přehled o peněžních tocích

Pro účely sestavení přehledu o peněžních tocích jsou peněžní prostředky a peněžní ekvivalenty definovány tak, že zahrnují peníze v pokladně, peníze na cestě, peníze na bankovních účtech a další finanční aktiva, jejichž ocenění může být spolehlivě určeno a která mohou být snadno přeměněna v peněžní prostředky. Zůstatek peněžních prostředků a peněžních ekvivalentů je na konci účetního období následující (v tis. Kč):

	PS k 1.1.2021	KS k 31.12.2021	Index KS/PS
Krátkodobý finanční majetek celkem	0	0	
Peněžní prostředky a peněžní ekvivalenty celkem	131 975	160 261	121,4 %



## PŘÍLOHA K ÚČETNÍ ZÁVĚRCE

### 3.16 Soudní spory

V současnosti není veden žádný soudní nebo obdobný spor, který by mohl být považován za významnou skutečnost, která by mohla jak v účetním období roku 2021, tak i v době následně významně ovlivnit stav, činnost a finanční situaci společnosti Nemocnice Jindřichův Hradec, a.s.

### 3.17 Předpoklad nepřetržitého trvání společnosti

Rok 2021, stejně jako ten předchozí, probíhal v podmínkách celosvětové pandemie COVID-19. Opatření, která byla prováděna, vycházela ze zkušeností z předchozího roku, ale nové mutace viru vedly k operativním řešením nově vzniklých situací. V roce 2021 došlo k posunu v prevenci a léčbě koronavirové infekce a velké úsilí bylo věnováno celonárodní vakcinaci, která zmírnila probíhající pandemii. Bylo vybudováno velkokapacitní vakcinační centrum v budově VŠE v Jindřichově Hradci a podařilo se proočkovat 67,7 % obyvatelstva jindřichohradeckého regionu. Mimo boje s koronavirem se práce nemocnice soustředila na normalizaci běžného provozu všech zdravotnických oddělení, neboť deficit ve zdravotní péči z loňského roku se projevil zejména v plánovaných operačních výkonech (kloubní náhrady), ale v zásadní míře neohrozil zdraví obyvatel, neboť provoz většiny oddělení byl zachován v poměrně vysoké intenzitě.

Hospodaření nemocnice ovlivňovala oscilace vln pokračující pandemie COVID-19, promítla se jednak do úspory nákladů souvisejících s částečným omezením elektivní péče o pacienta, ale proti tomu vysokou spotřebou léků, spotřebního zdravotnického materiálu, osobních ochranných pomůcek a speciálního zdravotnického materiálu. Tento vývoj vidíme taktéž v prvních měsících roku 2022, i když v poměrně menší míře. Koncem roku 2021 a zejména na počátku roku 2022 vlivem válečného konfliktu na Ukrajině dochází k markantnímu nárůstu cen energií a pohonných hmot i k nárůstu cen ostatního spotřebního materiálu a služeb vlivem vysoké míry inflace. Všechny tyto negativní vlivy a také imigrační vlna ovlivňují ekonomickou situaci nemocnice, proto bude v roce 2022 úsilí vedení organizace soustředěno na úsporu v nákladové části hospodaření. Pozornost bude věnována zejména úsporám v nákupech materiálu, služeb, oprav, drobného majetku i zdravotnického materiálu a léků v úzké vazbě na potřeby nemocných.

Největší podíl ve výnosové části hospodaření představují tržby od zdravotních pojišťoven. Kompenzační vyhláška v roce 2021 navýšila úhrady za péči o pacienty s COVID-19 a zohlednila pokles produkce elektivní péče. Celková výše úhrad zdravotních pojišťoven za zdravotní výkony poskytnuté v roce 2021 není do data sestavení účetní závěrky známa. Konečná úhrada, kterou nemocnice od zdravotních pojišťoven obdrží, bude zachycena v účetní závěrce roku 2022.

Vzhledem k ustupující pandemii COVID-19 management nemocnice předpokládá přechod k „normálu“, i když vysoký imigrační nápor s sebou přináší zvýšené náklady na ošetření pacientů z Ukrajiny a zdravotní pojišťovny se zavázaly na přechodnou dobu tyto zvýšené náklady uhradit.

Vedení společnosti bere v úvahu možné dopady všech shora popisovaných skutečností na své podnikání a dospělo k závěru, že nemají významný vliv na předpoklad neomezené doby trvání podniku. Předpokládá, že společnost bude nadále schopna pokračovat ve své činnosti.



## PŘÍLOHA K ÚČETNÍ ZÁVĚRCE

### 3.18 Významné události, které nastaly po rozvahovém dni

Zásadní změnou, která nastala po rozvahovém dni, je válečný konflikt na Ukrajině, který zasáhl do všech oblastí života a promítl se do celosvětové ekonomiky. Jak bylo již výše zmíněno, velkým problémem, kterým musí organizace čelit, je zejména navýšení cen energií a velký imigrační proces, který má dosah jak na ekonomiku celonárodní, tak významně zasahuje do zdravotního systému ve smyslu péče o zdraví ukrajinských uprchlíků. Všechny tyto okolnosti byly vedením nemocnice zváženy a byla provedena všechna opatření ke zmírnění následků výše popsaných skutečností.

Sestaveno dne 31. března 2022

Nemocnice Jindřichův Hradec, a.s.  
U Nemocnice 380/III  
377 38 Jindřichův Hradec  
IČ 260 95 157 DIČ CZ26095157  
DIČ pro DPH CZ699005400 -1-

  
MUDr. Vít Lorenc  
předseda představenstva

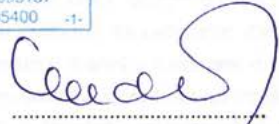
  
Ing. Alena Kudrlová, MBA  
člen představenstva



# ÚČETNÍ ZÁVĚRKA – CASH FLOW

Zpracováno v souladu s vyhláškou č. 500/2002 Sb.		<b>PŘEHLED O PENĚŽNÍCH TOCÍCH ( výkaz cash-flow ) ke dni 31.12.2021 ( v celých tisících Kč )</b>		Obchodní firma nebo jiný název účetní jednotky	
				Nemocnice Jindřichův Hradec, a.s.	
				Sidlo, bydliště nebo místo podnikání účetní jednotky U Nemocnice 380/III 377 38 Jindřichův Hradec	
				Skutečnost v účetním období	
				běžném	minulém
<b>P. Stav peněžních prostředků a peněžních ekvivalentů na začátku účetního období</b>				131 975	96 547
<b>Peněžní toky z hlavní výdělečné činnosti (provozní činnost)</b>					
Z.	Účetní zisk nebo ztráta z běžné činnosti před zdaněním		25 662	15 089	
A. 1	Úpravy o nepeněžní operace		42 021	40 994	
A. 1 1	Odpisy stálých aktiv a umotování opravné položky k nabytému majetku		30 240	32 935	
A. 1 2	Změna stavu opravných položek, rezerv		12 053	8 326	
A. 1 3	Zisk z prodeje stálých aktiv		-88	0	
A. 1 4	Výnosy z dividend a podílů na zisku		0	0	
A. 1 5	Vyúčtované nákladové úroky s výjimkou kapitalizovaných a vyúčtované výnosové úroky		-298	-370	
A. 1 6	Případné úpravy o ostatní nepeněžní operace		114	103	
A. *	<b>Čistý peněžní tok z prov.činnosti před zdaněním, změnami prac. kapitálu a mim.položkami</b>		<b>67 683</b>	<b>56 083</b>	
A. 2	Změny stavu nepeněžních složek pracovního kapitálu		2 919	674	
A. 2 1	Změna stavu pohledávek z provozní činnosti, přechodných účtů aktiv		-188 510	-22 786	
A. 2 2	Změna stavu krátkodobých závazků z provozní činnosti, přechodných účtů pasiv		188 554	37 989	
A. 2 3	Změna stavu zásob		2 875	-14 529	
A. 2 4	Změna stavu krátkodobého finančního majetku nespádajícího do peněžních prostř. a ekvivalentů		0	0	
A. **	<b>Čistý peněžní tok z provozní činnosti před zdaněním a mimořádnými položkami</b>		<b>70 602</b>	<b>56 757</b>	
A. 3	Vyplacené úroky s výjimkou kapitalizovaných		0	0	
A. 4	Přijaté úroky		298	370	
A. 5	Zaplacená daň z příjmů za běžnou činnost a doměrky daně za minulá období		-2 084	0	
A. 6	Příjmy a výdaje spojené s mimořádným hospodářským výsledkem včetně daně z příjmů		0	0	
A. ***	<b>Čistý peněžní tok z provozní činnosti</b>		<b>68 816</b>	<b>57 127</b>	
<b>Peněžní toky z investiční činnosti</b>					
B. 1	Výdaje spojené s nabytím stálých aktiv		-44 442	-52 153	
B. 2	Příjmy z prodeje stálých aktiv		89	0	
B. 3	Půjčky a úvěry spřízněným osobám		0	0	
B. ***	<b>Čistý peněžní tok vztahující se k investiční činnosti</b>		<b>-44 353</b>	<b>-52 153</b>	
<b>Peněžní toky z finančních činností</b>					
C. 1	Dopady změn dlouhodobých, resp. krátkodobých závazků		0	-4 520	
C. 2	Dopady změn vlastního kapitálu na peněžní prostředky a ekvivalenty		3 823	34 974	
C. 2 1	Zvýšení peněžních prostředků z důvodů zvýšení základního kapitálu, emisního ážia atd.		4 000	35 400	
C. 2 2	Vyplacení podílů na vlastním jmění společníkům		0	0	
C. 2 3	Další vklady peněžních prostředků společníků a akcionářů		0	0	
C. 2 4	Úhrada ztráty společníky		0	0	
C. 2 5	Přímé platby na vrub fondů		-177	-426	
C. 2 6	Vyplacené dividendy nebo podíly na zisku včetně zaplacené daně		0	0	
C. ***	<b>Čistý peněžní tok vztahující se k finanční činnosti</b>		<b>3 823</b>	<b>30 454</b>	
F.	<b>Čisté zvýšení resp. snížení peněžních prostředků</b>		<b>28 286</b>	<b>35 428</b>	
<b>R. Stav peněžních prostředků a pen. ekvivalentů na konci účetního období</b>				<b>160 261</b>	<b>131 975</b>
Okamžik sestavení	Podpisový záznam osoby odpovědné za sestavení účetní závěrky			Podpisový záznam statutárního orgánu nebo fyzické osoby, která je účetní jednotkou	
31.3.2022					



# ÚČETNÍ ZÁVĚRKA – PŘEHLED O ZMĚNÁCH VLASTNÍHO KAPITÁLU

Zpracováno v souladu s vyhláškou č. 500/2002 Sb.

**PŘEHLED O ZMĚNÁCH VLASTNÍHO KAPITÁLU**  
ke dni **31.12.2021**  
( v celých tisících Kč )

Obchodní firma nebo jiný název účetní jednotky  
**Nemocnice Jindřichův Hradec, a.s.**

Sídlo, bydliště nebo místo podnikání účetní jednotky  
U Nemocnice 380/III  
377 38 Jindřichův Hradec

	Počáteční zůstatek	Zvýšení	Snížení	Konečný zůstatek
A. Základní kapitál zapsaný v obchodním rejstříku	1 351 052	4 000	0	1 355 052
B. Základní kapitál nezapsaný v obchodním rejstříku	0	4 000	4 000	0
C. Součet A +/- B	1 351 052	XX	XX	XX
D. Vlastní akcie a vlastní obchodní podíly	0	0	0	0
* Součet A +/- B +/- D	XX	XX	XX	1 355 052
E. Emisní ážio	0	0	0	0
F. Rezervní fondy	2 680	666	0	3 346
G. Ostatní fondy ze zisku	757	1 999	177	2 579
H. Kapitálové fondy	11 753	0	0	11 753
I. Rozdíly z přecenění nezahnuté do hospodářského výsledku	0	0	0	0
J. Zisk minulých účetních období	13 328	0	13 328	0
K. Ztráta minulých účetních období	-479 298	10 662	0	-468 636
L. Zisk/ztráta za účetní období po zdanění	XX	21 801	XX	21 801
* Celkem	900 272	43 128	17 505	925 895

Sestaveno dne: 31.3.2022	Podpisový záznam statutárního orgánu účetní jednotky nebo podpisový záznam fyzické osoby, která je účetní jednotkou: 
Právní forma účetní jednotky: Akciová společnost	Předmět podnikání: Pozn: <b>Nemocnice Jindřichův Hradec, a.s.</b> U Nemocnice 380/III 377 38 Jindřichův Hradec IČ 280 95 157 DIČ CZ26095157 DIČ pro DPH CZ699005400





## ZPRÁVA O VZTAZÍCH

### Zpráva o vztazích společnosti Nemocnice Jindřichův Hradec, a.s. mezi ovládající a ovládanou osobou za rok 2021

Sestavená v souladu s ustanovením § 82 zákona č. 90/2012 Sb.,  
o obchodních společnostech a družstvech (zákon o obchodních korporacích)

<b>Ovládající osoba:</b>	<b>Jihočeský kraj</b> U Zimního stadionu 1952/2, PSČ 370 01, České Budějovice Identifikační číslo: 708 90 650 Jediný akcionář
<b>Ovládaná osoba:</b>	<b>Nemocnice Jindřichův Hradec, a.s.</b> U Nemocnice 380/III, PSČ 377 38 Identifikační číslo: 260 95 157

Společnost Nemocnice Jindřichův Hradec, a.s. byla založena Jihočeským krajem jako společnost, která má za úkol zabezpečovat uspokojení jedné z veřejných potřeb, kterou Jihočeský kraj zajišťuje pro své občany dle zákona o krajích, a sice v tomto případě zajišťování komplexní zdravotnické péče občanů Jihočeského kraje.

Způsob ovládnutí Nemocnice Jindřichův Hradec, a.s. Jihočeským krajem pouze prostřednictvím orgánů a.s., tedy rozhodování jediného akcionáře vykonávajícího působnost valné hromady v mezích zákona o obchodních korporacích a stanov společnosti, volených orgánů společnosti, a to představenstva a dozorčí rady, když tyto orgány vykonávají své kompetence dané stanovami a zákonem o obchodních korporacích.

#### **V roce 2021 došlo mezi ovládající a ovládanou osobou k následujícím transakcím:**

Na základě „Pověření Jihočeského kraje k poskytování služby obecného hospodářského zájmu, konkrétně k zajištění dostupnosti poskytování sociální služby v rozsahu základních činností“ č. OSOV/214/2019 ze dne 31. 1. 2019 (dále jen „Pověření“) byla Nemocnice Jindřichův Hradec, a.s. po dobu od 1. 1. 2019 do 31. 12. 2021 pověřena poskytováním služby obecného hospodářského zájmu na území Jihočeského kraje, druh služby: sociální služby poskytované ve zdravotnických zařízeních lůžkové péče. Financování proběhlo formou tzv. vyrovnávací platby za závazek veřejné služby.

Podle **Smlouvy o poskytnutí dotace** SDO/OSOV/099/21 (NJH č. SSJ 21033) ze dne 22. 2. 2021 byla v souvislosti s pověřením k poskytování sociální služby ve zdravotnickém zařízení lůžkové péče poskytnuta dotace v celkové výši **1.513.000,- Kč. Dotace byla vyčerpána v plné výši.**

Dne 8. 4. 2021 byla uzavřena **Smlouva o poskytnutí dotace** č. SDO/OZDR/11/21 (NJH č. SSJ 21043), na jejímž základě byla v souvislosti s pověřením k poskytování služeb obecného hospodářského zájmu ovládající osobou osobě ovládané poskytnuta dotace ve výši **8.550.000,- Kč** na výkon lékařské pohotovostní služby (LPS) a pohotovostní služby na ambulancích (ÚPS). **Dotace byla vyčerpána ve výši 948.000,- Kč.**



## ZPRÁVA O VZTAZÍCH

Podle **Smlouvy o poskytnutí dotace** č. SDO/OEZI/128/21, reg. č. 413-02-05/21 (NJH č. SSJ 21045) ze dne 29. 4. 2021 byly ovládající osobou osobě ovládané stanoveny celkové uznatelné výdaje projektu „Vzdělávání lékařů v paliativní péči“ ve výši 22.788,- Kč. Dotace na realizaci projektu byla poskytnuta ve výši **21.421,- Kč. Dotace byla vyčerpána v plné výši.**

Dne 4. 3. 2021 byla uzavřena **Smlouva o poskytnutí dotace** č. SDO/OZDR/3/21 (NJH č. SSJ 21035), podle které ovládající osoba poskytla osobě ovládané individuální dotaci ve výši **224.784,- Kč.** Účelem individuální dotace je poskytnutí finančních prostředků k úhradě dodatečných výdajů v souvislosti s pandemií COVID-19. Dodatečnými výdaji se pro účely dotace rozumí osobní náklady - mimořádné odměny zdravotnickým pracovníkům související se zajištěním činností antigenního odběrového centra v období od 21. 12. 2020 do 23. 12. 2020 od 7:00 do 22:00 hod., které nejsou hrazeny z veřejného zdravotního pojištění. **Dotace byla vyčerpána v plné výši.**

Na základě **Smlouvy o poskytnutí dotace** SDO/OEZI/1084/21, reg. č. 411-01-001/21 (NJH č. SSJ 21051) ze dne 14. 6. 2021 byla ovládající osobou osobě ovládané v rámci projektu „Podpora vzdělávání lékařů v Nemocnici Jindřichův Hradec, a.s.“ poskytnuta dotace ve výši **60.000,- Kč. Dotace byla vyčerpána v plné výši.**

Na jednání Rady Jihočeského kraje dne 3. 6. 2021 bylo schváleno navýšení základního kapitálu o 4,0 mil. Kč (usnesení č. 574/2021/RK-18).

Nemocnice Jihočeského kraje se rozhodly pro skupinovou registraci pro účely daně z přidané hodnoty. Zastupujícím členem je Nemocnice České Budějovice, a.s. Skupina se stala plátcem k 1. 1. 2019. Na základě porovnání skupinového a individuálního koeficientu dochází ve skupině po finálním vyhodnocení k případnému vzájemnému vyrovnání, aby žádnému členovi skupiny nevznikla újma z účasti ve skupině. Nárok na vypořádání Nemocnice Jindřichův Hradec, a.s. za zdaňovací období 2021 činí **1.150.339,- Kč.**

### **Další uzavřené smlouvy:**

#### **Smlouva o centralizovaném zadávání (NJH č. 096/sl/2014)**

- uzavřena dne 5. 9. 2014 na dobu neurčitou
- předmětem smlouvy je úprava vzájemných práv a povinností smluvních stran ke třetím osobám a k sobě navzájem v souvislosti s podáním centrální poptávky po elektřině/plynu v rámci sdružených služeb dodávky na Českomoravské komoditní burze Kladno pro období od 1. 1. 2015
- bezúplatná

### **Ostatní osoby ovládané stejnou ovládající osobou jsou:**

Jihočeské nemocnice, a.s.; Nemocnice Tábor, a.s.; Nemocnice Český Krumlov, a.s.; Nemocnice České Budějovice, a.s.; Nemocnice Prachatice, a.s.; Nemocnice Strakonice, a.s.; Nemocnice Písek, a.s.; Nemocnice Dačice, a.s.; Jihočeské letiště České Budějovice, a.s.; JIKORD s.r.o.; Jihočeský vědeckotechnický park, a.s.; RERA a.s.; Informačně-vzdělávací středisko Jěk, p. o.

**Vzájemné obchodní vztahy, které byly uskutečněny v roce 2021 mezi Nemocnicí Jindřichův Hradec, a.s. a výše jmenovanými společnostmi jsou blíže specifikovány v následujících částech zprávy.**



## ZPRÁVA O VZTAZÍCH

Souhrn všech propojených osob je uveden na adrese:

<https://www.kraj-jihocesky.cz/index.php/samosprava/krajem-zakladane-zrizovane-organizace/krajem-zakladane-organizace>

### Nemocnice České Budějovice, a.s.

#### **1. Smlouva o sdružení (NJH č. 31/sl/2010)**

- uzavřená dne 18. 5. 2010 na dobu neurčitou
- předmětem smlouvy je společné provádění činností a úkonů veřejného zadavatele podle ZVZ za účelem zadání určité veřejné zakázky, na jejímž zadání mají zájem všichni účastníci sdružení
- na nákladech se každý z účastníků podílí stejným dílem, účelem sdružení není nabývání ani hromadění majetkových hodnot

#### **2. Smlouva o spolupráci v oblasti specializačního vzdělávání pro obor otorinolaryngologie (NJH č. 20/vzd/2008)**

- uzavřená dne 28. 7. 2008 na dobu neurčitou
- předmětem smlouvy je příprava zaměstnanců Nemocnice Jindřichův Hradec, a.s. k atestaci v oboru otorinolaryngologie na pracovištích Nemocnice České Budějovice, a.s.
- cena dle aktuálního ceníku platného v NČB

#### **3. Smlouva o spolupráci v oblasti specializačního vzdělávání pro obor diabetologie (NJH č. 14/vzd/2008)**

- uzavřená dne 31. 7. 2008 na dobu neurčitou
- předmětem smlouvy je příprava zaměstnanců Nemocnice Jindřichův Hradec, a.s. k atestaci v oboru diabetologie na pracovištích Nemocnice České Budějovice, a.s.
- cena dle aktuálního ceníku platného v NČB

#### **4. Smlouva o spolupráci v oblasti specializačního vzdělávání pro obor vnitřní lékařství (NJH č. 11/vzd/2008)**

- uzavřená dne 14. 8. 2008 na dobu neurčitou
- předmětem smlouvy je příprava zaměstnanců Nemocnice Jindřichův Hradec, a.s. k atestaci v oboru vnitřního lékařství na pracovištích Nemocnice České Budějovice, a.s.
- cena dle aktuálního ceníku platného v NČB

#### **5. Smlouva o spolupráci v oblasti specializačního vzdělávání pro obor dětské lékařství (NJH č. 22/vzd/2008)**

- uzavřená dne 23. 10. 2008 na dobu neurčitou
- předmětem smlouvy je příprava zaměstnanců Nemocnice Jindřichův Hradec, a.s. k atestaci v oboru dětského lékařství na pracovištích Nemocnice České Budějovice, a.s.
- cena dle aktuálního ceníku platného v NČB

#### **6. Smlouva o spolupráci v oblasti specializačního vzdělávání pro obor chirurgie (NJH č. 04/vzd/2009)**

- uzavřená dne 23. 4. 2009 na dobu neurčitou
- předmětem smlouvy je příprava zaměstnanců Nemocnice Jindřichův Hradec, a.s. k atestaci v oboru chirurgie na pracovištích Nemocnice České Budějovice, a.s.
- cena dle aktuálního ceníku platného v NČB



## ZPRÁVA O VZTAZÍCH

- 7. Smlouva o spolupráci v oblasti specializačního vzdělávání pro obor neurochirurgie (NJH č. 09/vzd/2010)**
- uzavřená dne 19. 1. 2010 na dobu neurčitou
  - předmětem smlouvy je příprava zaměstnanců Nemocnice Jindřichův Hradec, a.s. k atestaci v oboru neurochirurgie na pracovištích Nemocnice České Budějovice, a.s.
  - cena dle aktuálního ceníku platného v NČB
- 8. Smlouva o spolupráci v oblasti specializačního vzdělávání pro obor traumatologie (NJH č. 08/vzd/2010)**
- uzavřená dne 19. 1. 2010 na dobu neurčitou
  - předmětem smlouvy je příprava zaměstnanců Nemocnice Jindřichův Hradec, a.s. k atestaci v oboru traumatologie na pracovištích Nemocnice České Budějovice, a.s.
  - cena dle aktuálního ceníku platného v NČB
- 9. Smlouva o spolupráci v oblasti specializačního vzdělávání pro obor anesteziologie a intenzivní medicína (NJH č. 33/vzd/2011)**
- uzavřená dne 5. 9. 2011 na dobu neurčitou
  - předmětem smlouvy je příprava zaměstnanců Nemocnice Jindřichův Hradec, a.s. k atestaci v oboru anesteziologie a intenzivní medicíny na pracovištích Nemocnice České Budějovice, a.s.
  - cena dle aktuálního ceníku platného v NČB
- 10. Smlouva o spolupráci v oblasti specializačního vzdělávání pro obor gastroenterologie (NJH č. 25/vzd/2012)**
- uzavřená dne 22. 3. 2012 na dobu neurčitou
  - předmětem smlouvy je příprava zaměstnanců Nemocnice Jindřichův Hradec, a.s. k atestaci v oboru gastroenterologie na pracovištích Nemocnice České Budějovice, a.s.
  - cena dle aktuálního ceníku platného v NČB
- 11. Smlouva o spolupráci v oblasti specializačního vzdělávání v oboru radiologie a zobrazovací metody (NJH č. SVL 15013)**
- uzavřená dne 31. 3. 2015 na dobu neurčitou
  - předmětem smlouvy je příprava zaměstnanců Nemocnice Jindřichův Hradec, a.s. k atestaci v oboru radiologie a zobrazovací metody na pracovištích Nemocnice České Budějovice, a.s.
  - cena dle aktuálního ceníku platného v NČB
- 12. Smlouva o spolupráci v oblasti specializačního vzdělávání v oboru vnitřní lékařství (NJH č. SVL 15028)**
- uzavřená dne 2. 10. 2015 na dobu neurčitou
  - předmětem smlouvy je příprava zaměstnanců Nemocnice Jindřichův Hradec, a.s. k atestaci v oboru vnitřní lékařství na pracovištích Nemocnice České Budějovice, a.s.
  - cena dle aktuálního ceníku platného v NČB
- 13. Smlouva o spolupráci v oblasti specializačního vzdělávání v oboru oftalmologie (NJH č. SVL 18064)**
- uzavřená dne 21. 12. 2018 na dobu neurčitou
  - předmětem smlouvy je příprava zaměstnanců Nemocnice Jindřichův Hradec, a.s. k atestaci v oboru oftalmologie na pracovištích Nemocnice České Budějovice, a.s.
  - cena dle aktuálního ceníku platného v NČB



## ZPRÁVA O VZTAZÍCH

### **14. Smlouva o spolupráci v oblasti specializačního vzdělávání v oboru neurologie**

*(NJH č. SVL 19017)*

- uzavřená dne 6. 5. 2019
- na dobu neurčitou
- předmětem smlouvy je příprava zaměstnanců Nemocnice Jindřichův Hradec, a.s. k absolvování základního kmene neurologického na pracovištích Nemocnice České Budějovice, a.s.
- cena dle aktuálního ceníku platného v NČB

### **15. Smlouva o spolupráci v oblasti specializačního vzdělávání v oboru chirurgie**

*(NJH č. SVL 19025)*

- uzavřená dne 18. 6. 2019 na dobu neurčitou
- předmětem smlouvy je příprava zaměstnanců Nemocnice Jindřichův Hradec, a.s. k absolvování vlastního specializovaného výcviku v oboru chirurgie na pracovištích Nemocnice České Budějovice, a.s.
- cena dle aktuálního ceníku platného v NČB

### **16. Smlouva o spolupráci v oblasti specializačního vzdělávání v oboru ortopedie a traumatologie pohybového ústrojí (NJH č. SVL 19026)**

- uzavřená dne 18. 6. 2019 na dobu neurčitou
- předmětem smlouvy je příprava zaměstnanců Nemocnice Jindřichův Hradec, a.s. k absolvování vlastního specializovaného výcviku v oboru ortopedie a traumatologie pohybového ústrojí na pracovištích Nemocnice České Budějovice, a.s.
- cena dle aktuálního ceníku platného v NČB

### **17. Smlouva o spolupráci v oblasti specializačního vzdělávání v oboru oftalmologie**

*(NJH č. SVL 19039)*

- uzavřená dne 15. 8. 2019 na dobu neurčitou
- předmětem smlouvy je příprava zaměstnanců Nemocnice Jindřichův Hradec, a.s. k absolvování vlastního specializovaného výcviku v oboru oftalmologie na pracovištích Nemocnice České Budějovice, a.s.
- cena dle aktuálního ceníku platného v NČB

### **18. Smlouva o spolupráci v oblasti specializačního vzdělávání v oboru gastroenterologie**

*(NJH č. SVL 19040)*

- uzavřená dne 26. 8. 2019 na dobu neurčitou
- předmětem smlouvy je příprava zaměstnanců Nemocnice Jindřichův Hradec, a.s. k absolvování vlastního specializovaného výcviku v oboru gastroenterologie na pracovištích Nemocnice České Budějovice, a.s.
- cena dle aktuálního ceníku platného v NČB

### **19. Smlouva o spolupráci v oblasti specializačního vzdělávání v oboru anesteziologie a intenzivní medicína (NJH č. SVL 19041)**

- uzavřená dne 26. 8. 2019 na dobu neurčitou
- předmětem smlouvy je příprava zaměstnanců Nemocnice Jindřichův Hradec, a.s. k absolvování vlastního specializovaného výcviku v oboru anesteziologie a intenzivní medicína na pracovištích Nemocnice České Budějovice, a.s.
- cena dle aktuálního ceníku platného v NČB

### **20. Smlouva o spolupráci v oblasti specializačního vzdělávání v oboru pediatrie**

*(NJH č. SVL 19043)*

- uzavřená dne 26. 8. 2019 na dobu neurčitou



## ZPRÁVA O VZTAZÍCH

- předmětem smlouvy je příprava zaměstnanců Nemocnice Jindřichův Hradec, a.s. k absolvování vlastního specializovaného výcviku v oboru v oboru pediatrie na pracovištích Nemocnice České Budějovice, a.s.
- cena dle aktuálního ceníku platného v NČB

### **21. Dodatek č. 1 (NJH SVL 21006) ke Smlouvě o spolupráci v oblasti specializačního vzdělávání v oboru pediatrie (NJH č. SVL 19043)**

- uzavřený dne 1. 2. 2021
- předmětem dodatku je rozšíření o povinnou odbornou doplňkovou praxi v oboru dětské chirurgie

### **22. Smlouva o spolupráci v oblasti specializačního vzdělávání v oboru oftalmologie – vlastní specializovaný výcvik (NJH č. SVL 20016)**

- uzavřená dne 26. 2. 2020 na dobu neurčitou
- předmětem smlouvy je příprava zaměstnanců Nemocnice Jindřichův Hradec, a.s. k absolvování vlastního specializovaného výcviku v oboru v oboru oftalmologie na pracovištích Nemocnice České Budějovice, a.s.
- cena dle aktuálního ceníku platného v NČB

### **23. Smlouva o spolupráci v oblasti specializačního vzdělávání v oboru radiologie a zobrazovací metody – vlastní specializovaný výcvik (NJH č. SVL 20037)**

- uzavřená dne 1. 10. 2020 na dobu neurčitou
- předmětem smlouvy je příprava zaměstnanců Nemocnice Jindřichův Hradec, a.s. k absolvování vlastního specializovaného výcviku v oboru v oboru radiologie a zobrazovací metody na pracovištích Nemocnice České Budějovice, a.s.
- cena dle aktuálního ceníku platného v NČB

### **24. Smlouva o spolupráci v oblasti specializačního vzdělávání v oboru vnitřní lékařství - vlastní specializovaný výcvik (NJH č. SVL 20039)**

- uzavřená dne 27. 10. 2020 na dobu neurčitou
- předmětem smlouvy je příprava zaměstnanců Nemocnice Jindřichův Hradec, a.s. k absolvování vlastního specializovaného výcviku v oboru vnitřní lékařství na pracovištích Nemocnice České Budějovice, a.s.
- cena dle aktuálního ceníku platného v NČB

### **25. Smlouva o spolupráci v oblasti specializačního vzdělávání v oboru endokrinologie a diabetologie – vlastní specializovaný výcvik (NJH č. SVL 21010)**

- uzavřená dne 8. 3. 2021 na dobu neurčitou
- předmětem smlouvy je příprava zaměstnanců Nemocnice Jindřichův Hradec, a.s. k absolvování vlastního specializovaného výcviku v oboru endokrinologie, diabetologie na pracovištích Nemocnice České Budějovice, a.s.
- cena dle aktuálního ceníku platného v NČB

### **26. Dodatek č. 1 (NJH SVL 21034) ke Smlouvě o spolupráci v oblasti specializačního vzdělávání v oboru endokrinologie a diabetologie – vlastní specializovaný výcvik (NJH č. SVL 21010)**

- uzavřený dne 23. 9. 2021
- předmětem dodatku je rozšíření příslušných částí vzdělávacího programu vlastního specializovaného výcviku lékařů spec. oboru endokrinologie a diabetologie



## ZPRÁVA O VZTAZÍCH

### 27. Smlouva o spolupráci v oblasti specializačního vzdělávání v oboru urgentní medicína - vlastní specializovaný výcvik (NJH č. SVL 21012)

- uzavřená dne 9. 3. 2021 na dobu neurčitou
- předmětem smlouvy je příprava zaměstnanců Nemocnice Jindřichův Hradec, a.s. k absolvování vlastního specializovaného výcviku v oboru urgentní medicína na pracovištích Nemocnice České Budějovice, a.s.
- cena dle aktuálního ceníku platného v NČB

### 28. Smlouva o spolupráci v oblasti specializačního vzdělávání v oboru neurologie - vlastní specializovaný výcvik (NJH č. SVL 21018)

- uzavřená dne 26. 3. 2021 na dobu neurčitou
- předmětem smlouvy je příprava zaměstnanců Nemocnice Jindřichův Hradec, a.s. k absolvování vlastního specializovaného výcviku v oboru neurologie na pracovištích Nemocnice České Budějovice, a.s.
- cena dle aktuálního ceníku platného v NČB

### 29. Smlouva o spolupráci v oblasti specializačního vzdělávání v oboru urologie - vlastní specializovaný výcvik (NJH č. SVL 21032)

- uzavřená dne 31. 8. 2021 na dobu neurčitou
- předmětem smlouvy je příprava zaměstnanců Nemocnice Jindřichův Hradec, a.s. k absolvování vlastního specializovaného výcviku v oboru urologie na pracovištích Nemocnice České Budějovice, a.s.
- cena dle aktuálního ceníku platného v NČB

Na základě smluv o spolupráci v oblasti specializačního vzdělávání byly uzavřeny následující bezúplatné smlouvy o absolvování stáží zaměstnanců NJH na pracovištích NČB:

- Smlouva o umožnění absolvování stáže v oblasti vzdělávání farmaceutů (NJH č. SVL 21001)
  - uzavřená dne 15. 1. 2021
- Smlouva o umožnění absolvování stáže v oblasti vzdělávacího programu lékařů (pediatrie) (NJH č. SVL 21005) na Neonatologickém odd.
  - uzavřená dne 1. 2. 2021
- Dohoda o ukončení smluvního vztahu (NJH č. SVL 21023) podle Smlouvy o umožnění absolvování stáže v oblasti vzdělávacího programu lékařů ze dne 1. 2. 2021 (NJH č. SVL 21005)
  - uzavřená dne 15. 4. 2021
- Smlouva o umožnění absolvování stáže v oblasti vzdělávání lékařů – k atestaci v oboru gastroenterologie (NJH č. SVL 21028) na Infekčním a Onkologickém odd.
  - uzavřená dne 6. 8. 2021
- Smlouva o umožnění absolvování odborné stáže v oblasti vzdělávacího programu lékařů – k atestaci v oboru pediatrie, základní kmen (NJH č. SVL 21030) na Neonatologickém odd.
  - uzavřená dne 9. 8. 2021
- Smlouva o umožnění absolvování stáže v oblasti vzdělávacího programu lékařů - k atestaci v oboru pediatrie (NJH č. SVL 21035) na Neonatologickém odd.
  - uzavřená dne 14. 9. 2021
- Smlouva o umožnění absolvování odborné stáže v oblasti specializačního vzdělávání – k atestaci v oboru Intenzivní péče (NJH č. SVL 21036) na ARO
  - uzavřená dne 14. 10. 2021



## ZPRÁVA O VZTAZÍCH

- Smlouva o umožnění absolvování stáže v oblasti vzdělávání lékařů - k atestaci v oboru pediatrie (NJH č. SVL 21041) na Dětském odd.
  - uzavřená dne 9. 12. 2021
  - účinnost 3. 1. 2022

### 30. Dohoda o zajištění laboratorních vyšetření ve smluvní laboratoři (NJH č. SSJ 15014)

- uzavřená dne 12. 3. 2015 na dobu neurčitou
- předmětem smlouvy je zajištění laboratorních vyšetření klinických vzorků pro NJH dle laboratorních příruček CL NCB

### 31. Smlouva o spolupráci (NJH č. SSJ 16065)

- uzavřená dne 30. 6. 2016 na dobu neurčitou
- předmětem smlouvy je spolupráce smluvních stran na podání druhého posudku v oborech histopatologie, cytologie a v příbuzných oborech
- cena plnění dle bodového systému zdravotních pojišťoven

### 32. Smlouva o zpracování osobních údajů NOR (NJH č. SSJ 21058)

- uzavřená dne 12. 7. 2021 na dobu určitou do 31. 12. 2021
- předmětem smlouvy je sběr, příprava a předávání osobních dat a dalších údajů pro potřeby vedení Národního zdravotnického informačního systému
- odměna je na úrovni reálných nákladů

### 33. Smlouva o výpůjčce (NJH č. SOV 18004)

- uzavřená dne 4. 5. 2018 - na dobu určitou do 31. 12. 2021
- předmětem smlouvy je výpůjčka transportního inkubátoru TSE TI401 (vypůjčitel NJH)

### 34. Dodatek (NJH č. SOV 20004) ke Smlouvě o výpůjčce (NJH č. SOV 18004)

- předmětem dodatku je prodloužení výpůjčky transportního inkubátoru TSE TI401 do 31. 12. 2021

### 35. Smlouva o výpůjčce č. 189/20 (NJH č. SOV 20005)

- uzavřená dne 2. 3. 2020 na dobu určitou do 2. 3. 2022
- předmětem smlouvy výpůjčka 2 plicních ventilátorů Evita (vypůjčitel NJH)

### Nemocnice Tábor, a.s.

#### 1. Smlouva o sdružení (NJH č. 31/sl/2010)

- uzavřená dne 18. 5. 2010 na dobu neurčitou
- předmětem smlouvy je společné provádění činností a úkonů veřejného zadavatele podle ZVZ za účelem zadání určité veřejné zakázky, na jejímž zadání mají zájem všichni účastníci sdružení
- na nákladech se každý z účastníků podílí stejným dílem, účelem sdružení není nabývání ani hromadění majetkových hodnot

#### 2. Smlouva o zabezpečení specializačního vzdělávání (NJH č. 01/vzd/2009)

- uzavřená dne 16. 2. 2009 na dobu neurčitou
- předmětem smlouvy je příprava zaměstnanců Nemocnice Jindřichův Hradec, a.s. k atestaci v oboru rehabilitační a fyzikální medicína na pracovištích Nemocnice Tábor, a.s.
- cena dle aktuálního ceníku platného v NTA





## ZPRÁVA O VZTAZÍCH

### Nemocnice Písek, a.s.

#### 1. Smlouva o sdružení (NJH č. 31/sl/2010)

- uzavřená dne 18. 5. 2010 na dobu neurčitou
- předmětem smlouvy je společné provádění činností a úkonů veřejného zadavatele podle ZVZ za účelem zadání určité veřejné zakázky, na jejímž zadání mají zájem všichni účastníci sdružení
- na nákladech se každý z účastníků podílí stejným dílem, účelem sdružení není nabývání ani hromadění majetkových hodnot

### Nemocnice Strakonice, a.s.

#### 1. Smlouva o sdružení (NJH č. 31/sl/2010)

- uzavřená dne 18. 5. 2010 na dobu neurčitou
- předmětem smlouvy je společné provádění činností a úkonů veřejného zadavatele podle ZVZ za účelem zadání určité veřejné zakázky, na jejímž zadání mají zájem všichni účastníci sdružení
- na nákladech se každý z účastníků podílí stejným dílem, účelem sdružení není nabývání ani hromadění majetkových hodnot

#### 2. Smlouva o spolupráci v oblasti specializačního vzdělávání v oboru otorinolaryngologie a chirurgie hlavy a krku (NJH č. SVL 19027)

- uzavřená dne 13. 6. 2019 na dobu neurčitou
- předmětem smlouvy je příprava zaměstnanců Nemocnice Strakonice, a.s. k absolvování vlastního specializovaného výcviku v oboru otorinolaryngologie a chirurgie hlavy a krku na pracovištích Nemocnice Jindřichův Hradec, a.s.
- cena dle aktuálního ceníku platného v NJH

### Nemocnice Prachatice, a.s.

#### 1. Smlouva o sdružení (NJH č. 31/sl/2010)

- uzavřená dne 18. 5. 2010 na dobu neurčitou
- předmětem smlouvy je společné provádění činností a úkonů veřejného zadavatele podle ZVZ za účelem zadání určité veřejné zakázky, na jejímž zadání mají zájem všichni účastníci sdružení
- na nákladech se každý z účastníků podílí stejným dílem, účelem sdružení není nabývání ani hromadění majetkových hodnot

### Nemocnice Český Krumlov, a.s.

#### 1. Smlouva o sdružení (NJH č. 31/sl/2010)

- uzavřená dne 18. 5. 2010 na dobu neurčitou
- předmětem smlouvy je společné provádění činností a úkonů veřejného zadavatele podle ZVZ za účelem zadání určité veřejné zakázky, na jejímž zadání mají zájem všichni účastníci sdružení
- na nákladech se každý z účastníků podílí stejným dílem, účelem sdružení není nabývání ani hromadění majetkových hodnot



## ZPRÁVA O VZTAZÍCH

### **2. Smlouva o umožnění absolvování odborné praxe (NJH č. SVL 21004) na Neurologickém odd. NJH**

- uzavřená dne 14. 1. 2021

#### **Nemocnice Dačice, a.s.**

### **1. Smlouva o sdružení (NJH č. 31/sl/2010)**

- uzavřená dne 18. 5. 2010 na dobu neurčitou
- předmětem smlouvy je společné provádění činností a úkonů veřejného zadavatele podle ZVZ za účelem zadání určité veřejné zakázky, na jejímž zadání mají zájem všichni účastníci sdružení
- na nákladech se každý z účastníků podílí stejným dílem, účelem sdružení není nabývání ani hromadění majetkových hodnot

### **2. Smlouva o podnájmu prostor služících podnikání (NJH č. SSJ 19018)**

- uzavřená dne 20. 2. 2019 na dobu neurčitou
- předmětem smlouvy je pronájem prostor pro provozování ortopedické ambulance
- cena je na úrovni ceny obvyklé

### **3. Dodatek č. 1 (NJH č. SSJ 21005) ke Smlouvě o podnájmu prostor služících podnikání (NJH č. SSJ 19018)**

- uzavřený dne 8. 1. 2021
- předmětem dodatku je navýšení nájemného za užívání prostor pro provoz ortopedické ambulance o inflaci a navýšení ceny za úklid

### **4. Smlouva o podnájmu prostor služících podnikání (NJH č. SSJ 19019)**

- uzavřená dne 20. 2. 2019 na dobu neurčitou
- předmětem smlouvy je pronájem prostor pro provozování ORL ambulance
- cena je na úrovni ceny obvyklé

### **5. Dodatek č. 1 (NJH č. SSJ 21007) ke Smlouvě o podnájmu prostor služících podnikání (NJH č. SSJ 19019)**

- uzavřený dne 8. 1. 2021
- předmětem dodatku je navýšení nájemného za užívání prostor pro provoz ORL ambulance o inflaci a navýšení ceny za úklid

### **6. Smlouva o podnájmu prostor služících podnikání (NJH č. SSJ 19020)**

- uzavřená dne 20. 2. 2019 na dobu neurčitou
- předmětem smlouvy je pronájem prostor pro provozování ambulance TRN a urolog. amb.
- cena je na úrovni ceny obvyklé

### **7. Dodatek č. 1 (NJH č. SSJ 21004) ke Smlouvě o podnájmu prostor služících podnikání (NJH č. SSJ 19020)**

- uzavřený dne 8. 1. 2021
- předmětem dodatku je navýšení nájemného za užívání prostor pro provoz TRN a urologické ambulance o inflaci a navýšení ceny za úklid

### **8. Smlouva o podnájmu prostor služících podnikání (NJH č. SSJ 19021)**

- uzavřená dne 20. 2. 2019 na dobu neurčitou
- předmětem smlouvy je pronájem prostor pro provozování oční ambulance
- cena je na úrovni ceny obvyklé



## ZPRÁVA O VZTAZÍCH

### **9. Dodatek č. 1 (NJH č. SSJ 21006) ke Smlouvě o podnájmu prostor sloužících podnikání (NJH č. SSJ 19021)**

- uzavřený dne 8. 1. 2021
- předmětem dodatku je navýšení nájemného za užívání prostor pro provoz oční ambulance o inflaci a navýšení ceny za úklid

### **10. Smlouva o zajištění stravování (NJH č. 14/sl/2010)**

- uzavřená dne 8. 2. 2010 na dobu neurčitou
- předmětem smlouvy je zajištění stravování pro zaměstnance NJH
- cena je na úrovni ceny obvyklé

### **11. Smlouva o poskytování služby (NJH č. 77/sl/2010)**

- uzavřená dne 21. 4. 2010 na dobu neurčitou
- předmětem smlouvy je personální výpomoc při zajištění provozu RDG v NJH
- vyúčtování je formou refundace mzdových nákladů a cestovních náhrad

### **12. Rámcová kupní smlouva (NJH č. 124/kup/2012)**

- uzavřená dne 21. 12. 2012 na dobu neurčitou
- předmětem smlouvy jsou dodávky léků
- ceny léků jsou podle aktuálního ceníku

### **13. Smlouva o poskytování služeb (NJH č. SSJ 21053)**

- uzavřená dne 14. 6. 2021 na dobu neurčitou
- předmětem smlouvy je sterilizace nástrojů pro provoz oční ordinace
- cena je podle aktuálního ceníku

### **Jihočeské nemocnice, a.s.**

#### **1. Příkazní smlouva č. 1 (NJH č. SSJ 16040)**

- uzavřená dne 26. 5. 2016 na dobu neurčitou
- předmětem smlouvy jsou komplexní služby nebo v závislosti na pokynech Příkazce dílčí služby v oblasti zadávání veřejných zakázek podle ZVZ, služby spočívající v širší činnosti centrálního obchodního oddělení jihočeských nemocnic a služby spočívající v přístupu k informačním systémům a informačním technologiím a jejich využití
- cena smluvní – roční paušál, odměna za zakázku
- smlouva je účinná od 1. 5. 2016

#### **2. Dodatek č. 1 k Příkazní smlouvě ze dne 26. 5. 2016 (NJH č. SSJ 17027)**

- uzavřený dne 19. 4. 2017
- předmětem dodatku je náhrada nákladů Příkazce v souvislosti s poskytováním součinnosti Příkazce proplnění povinností, vyplývajících ze smlouvy pro Příkazníka
- cena - přeúčtování nákladů (nebo paušál)
- účinnost 19. 4. 2017

#### **3. Dodatek č. 2 k Příkazní smlouvě ze dne 26. 5. 2016 (NJH č. SSJ 18011)**

- uzavřený dne 24. 1. 2018
- rozšíření poskytovaných služeb spočívajících v přístupu k informačním systémům a informačním technologiím a jejich využití
- cena – paušál 600.000,- Kč
- účinnost 30. 1. 2018



## ZPRÁVA O VZTAZÍCH

- 4. Dodatek č. 3 k Příkazní smlouvě ze dne 26. 5. 2016 (NJH č. SSJ 19113)**
  - uzavřený dne 10. 12. 2019
  - z důvodu rozšíření poskytovaných služeb spočívajících v přístupu k informačním systémům a informačním technologiím a jejich využití bylo nahrazeno stávající znění Přílohy č. 2 novým zněním
  - cena – paušál 720.000,- Kč
  - účinnost 1. 1. 2020
- 5. Rámcová smlouva o zabezpečení odborné praxe**
  - uzavřená dne 2. 5. 2019
  - předmětem smlouvy je zajištění odborné praxe jednotlivých studentů 6. ročníků předepsané pro příslušný studijní program v oboru lékařství na základě smlouvy uzavřené mezi spol. Jihočeské nemocnice, a.s. a Univerzitou Karlovou, Lékařskou fakultou v Plzni

### ZZS JĚK

- 1. Smlouva o poskytování služeb (NJH č. SSJ 20083)**
  - uzavřená dne 11. 12. 2020 na dobu určitou do 31. 12. 2021
  - předmětem smlouvy je zajištění vnitrotransportů novorozenců vozidlem ZZS (z odd. operačních sálů na dětské odd.)
  - cena je na úrovni ceny obvyklé
  - účinnost 1. 1. 2021
- 2. Smlouva o spolupráci (NJH č. SVL 16033)**
  - uzavřená dne 28. 11. 2016 na dobu neurčitou
  - předmětem smlouvy je umožnění odborných stáží pro zaměstnance (nelékařské zdravotnické pracovníky) druhé smluvní strany
  - bezúplatná
- 3. Smlouva o spolupráci v oblasti specializačního vzdělávání v oboru urgentní medicína (NJH č. SVL 19035)**
  - uzavřená dne 26. 7. 2019 na dobu neurčitou
  - předmětem smlouvy je příprava zaměstnanců ZZS k absolvování vlastního specializovaného výcviku v oboru urgentní medicína na pracovištích Nemocnice Jindřichův Hradec, a.s.
  - cena dle aktuálního ceníku platného v NJH

### Jihočeské letiště České Budějovice a.s.

Nejsou uzavřeny žádné vzájemné obchodní vztahy.

### JIKORD s.r.o.

Nejsou uzavřeny žádné vzájemné obchodní vztahy.

### Jihočeský vědeckotechnický park, a.s

Nejsou uzavřeny žádné vzájemné obchodní vztahy.



## ZPRÁVA O VZTAZÍCH

### **Regionální rozvojová agentura jižních Čech RERA a.s.**

Nejsou uzavřeny žádné vzájemné obchodní vztahy.

### **Informačně-vzdělávací středisko JČK, p.o.**

Nejsou uzavřeny žádné vzájemné obchodní vztahy.

### **Jiné právní úkony**

V období, za které je tato zpráva vyhotovována, nebyly učiněny ovládanou osobou žádné jiné právní úkony v zájmu propojených osob.

### **Ostatní opatření**

V období, za které je tato zpráva vyhotovována, nebyla ovládanou osobou přijata nebo uskutečněna žádná ostatní opatření v zájmu nebo na popud propojených osob.

Ze vztahů mezi výše uvedenými osobami plynou výhody, a to zejména z titulu jednotného postupu nemocnic Jihočeského kraje při vyjednávání výhodnějších podmínek se zdravotními pojišťovnami. Další významnou výhodou je prohlubování odborných znalostí lékařů i ostatního zdravotnického personálu.

Ovládané osobě nevznikla ze vzájemných vztahů žádná újma ani nevyplývala žádná výhoda.

V Jindřichově Hradci dne 31. 3. 2022

Nemocnice Jindřichův Hradec, a.s.  
U Nemocnice 380/III  
377 38 Jindřichův Hradec  
IČ 260 95 157 DIČ CZ26095157  
DIČ pro DPH CZ699065400 -1-

MUDr. Vít Lorenc  
předseda představenstva

Ing. Alena Kudrlová, MBA  
člen představenstva







