

# **Výroční zpráva 2012**

## **Nemocnice Jindřichův Hradec, a.s.**



## Úvodní slovo hejtmana Jihočeského kraje

Vážení pacienti i návštěvníci jindřichohradecké nemocnice,

všem jihočeským nemocnicím se v roce 2012 podařilo úspěšně zvládnout spor se zdravotními pojišťovnami a v závěru roku tak mohly podepsat smlouvy na úhradu péče na dalších pět let. K těm úspěšným patří samozřejmě také Nemocnice Jindřichův Hradec, a.s. Pro její pacienty tak bylo zachováno plné spektrum odborností, které měla nemocnice i v předchozích letech. I přes nulový nárůst tržeb od zdravotních pojišťoven a zvyšující se sazbu DPH Nemocnice Jindřichův Hradec, a.s. skončila rok 2012 s kladným hospodářským výsledkem. O tom, že rok 2012 nebyl pro nemocnici jen bojem s úředním pojišťovacím šimlem, ale také rokem plným změn k lepšímu, svědčí provedené investice.

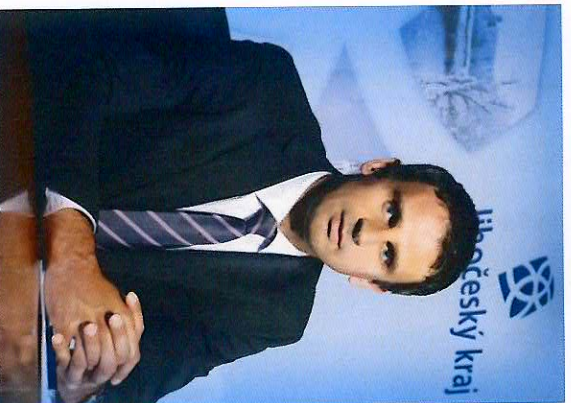

Díky investici téměř 31 milionů korun se dočkala zateplení budova poliklinika. Tato investice nejen vylepšila vzhled budovy, ale přinese nemocnici úspory za energie. Změnou k lepšímu nejen pro pacienty bylo otevření nemocniční lékárny, která v areálu nemocnice v Jindřichově Hradci dlouhá léta chyběla. Nyní si pacienti mohou zakoupit léky už při odchodu z vyšetření či při propouštění do domácího léčení. Více než osm milionů, které si vznik lékárny vyžádal, bylo smysluplně investovaných. Také investice do rekonstrukce hygienického zázemí východního křídla pavilonu „C“ za více než 4 miliony a vybudování přípravný cytostatik za téměř 6 milionů na onkologickém oddělení bylo přínosem jak pro práci lékařů a zdravotnického personálu, tak pro pohodlí pacientů. Už v roce 2012 byla zahájena přestavba oddělení ARO a konečně byly dokončeny přípravy na dlouho očekávanou přístavbu pavilonu D, jehož stavba byla zahájena na začátku roku 2013.

Vedení Nemocnice Jindřichův Hradec, a.s. neinvestovalo jen do budov, ale samozřejmě také do obnovy přístrojů a to více než 9 milionů korun. Na interně je nový kardiologický ultrazvuk, na chirurgii lékařům při operacích slouží laparoskopická sestava, k pacientům jezdí dvě nové sanitky, ortopedi používají novou artroskopickou sestavu, radiodiagnostické pracoviště získalo zařízení s tzv. C-ramenem, které usnadňuje pořizování rentgenových snímků, a stravu pacientům rozváží nová dodávka.

Všechny kroky, které v roce 2012 vedení Nemocnice Jindřichův Hradec učinilo, směřují ke stejnému cíli. Aby spokojeným pacientům poskytoval péči v příjemném a dobře vybaveném prostředí proškolený a trvale se vzdělávající personál. Věřím, že i v dalších letech se podaří Nemocnici Jindřichův Hradec, a.s. rozvíjet, a to jak ke spokojenosti lékařů, tak především ke spokojenosti pacientů, a děkuji touto cestou všem, kteří se o to aktivně zasazují.

**Obsah**

Úvodní slovo předsedy představenstva.....	2
Statutární a dozorčí orgány společnosti .....	3
Zpráva o činnosti dozorčí rady.....	4
Organizační schéma .....	5
Vedoucí pracovníci jednotlivých oddělení.....	6
Ukazatele léčebné péče .....	7-11
Vztahy s veřejností.....	12-13
Akreditace, certifikáty.....	13
Personalistika a mzdy .....	14-16
Ekonomika .....	17-19
Provozní ukazatele.....	20
Informace vztahující se k činnosti účetní jednotky .....	21
Účetní závěrka – rozvaha .....	22-26
Účetní závěrka – výkaz zisku a ztráty .....	27-28
Účetní závěrka – cash flow.....	29
Příloha k účetní závěrce.....	30-40
Zpráva auditora o auditu účetní závěrky .....	41
Zpráva o vztazích .....	42-45
Zpráva auditora o prověření zprávy o vztazích .....	46
Zpráva auditora o ověření výroční zprávy .....	47

## Úvodní slovo předsedy představenstva

Vážení,

rok 2012 byl důležitým rokem pro stabilizaci a rozvoj  
Nemocnice Jindřichův Hradec, a.s.

Naším cílem je poskytování kvalitní zdravotní péče  
v potřebném spektru pacientům a klientům naší nemocnice.  
K plnění tohoto cíle přispělo podepsání smluv se zdravotními  
pojišťovnami na dalších 5 let, aniž by došlo k omezení stávající  
šíře poskytovaných výkonů. Dále v průběhu roku došlo k mírně  
změně struktury zaměstnanců, když byl posílen stav lékařů, jejichž  
nedostatek na některých odděleních by mohl znamenat  
omezování nejen požadovaného počtu, ale i rozsahu výkonů.



Rovněž neustále zlepšujeme kvalitu poskytované péče zvyšováním vzdělanostního rozvoje našich zaměstnanců, a  
to jak lékařů, tak i ostatních zdravotnických pracovníků. Spolupracujeme s fakultními nemocnicemi, s krajskou  
nemocnicí v Českých Budějovicích, se Zdravotně sociální fakultou Jihočeské univerzity, se Střední zdravotnickou  
školou v Jindřichově Hradci i s Institutem managementu zdravotnických služeb při Fakultě managementu  
v Jindřichově Hradci. Téměř všechny naše lékařské obory jsou akreditovány Ministerstvem zdravotnictví pro  
další vzdělávání lékařů.

Na dosažení našeho cíle navazovala v průběhu roku i řada investičních akcí, z nichž považují  
za nejvýznamnější v oblasti stavebních investic zateplení budovy polikliniky, dále pak vybudování vlastní lékárny,  
rekonstrukce hygienického zázemí v pavilonu C a vybudování přípravy cytostatik na onkologickém oddělení. Také  
byla zahájena částečná přestavba oddělení ARO a dokončeny veškeré přípravy pro výstavbu nového pavilonu D,  
jehož stavba byla započata první pracovní den měsíce ledna 2013. V oblasti strojních investic bylo investováno  
téměř 10 mil. Kč, a to zejména na obnovu a zkvalitnění přístrojového vybavení na operačních sálech jak pro  
chirurgii, tak pro ortopedii, a dále pak na zajištění kvalitní intenzivní péče na ARO a JIP interny a chirurgie.

I přes některé negativní dopady vnějších vlivů do ekonomiky nemocnice, zejména zvýšení DPH, inflace  
a stagnace příjmů od zdravotních pojišťoven, se podařilo nemocnici uzavřít hospodaření roku 2012 s kladným  
hospodářským výsledkem, což považuji v podmínkách úhrad od zdravotních pojišťoven (nízká individuální sazba  
za hospitalizace) za mimořádných úspěchů.

Jako významnou pro rozvoj nemocnice považuji podporu dozorců rady a valné hromady nemocnice.

Závěrem mi dovoluji, abych požádal všechny zaměstnance a členy orgánů nemocnice o účinnou spolupráci  
ve prospěch stabilizace a dalšího rozvoje nemocnice v roce 2013, který pro nás všechny nebude jednoduchý.  
Přesto věřím, že díky úsilí a spolupráci nás všech tento rok zvládneme a přispějeme tak k plnění našich  
společných cílů.



  
Ing. Miroslav Janovský  
předseda představenstva

## Statutární a dozorčí orgány společnosti

### Představenstvo



**Ing. Miroslav Janovský**  
předseda představenstva  
a ředitel společnosti



**MUDr. Karel Bajer**  
Mistopředseda  
představenstva



**Ing. Ivo Houška**  
Člen představenstva



**Ing. Martin Bláha**  
Člen představenstva



**Ing. Michal Čarvaš**  
Člen představenstva

### Dozorčí rada

Předseda:	JUDr. Tomáš Vytiska	(Ing. Jaromír Šilva do 20.12.2012)
Člen:	Ing. Vladimír Bláha	(Ing. Karel Matoušek do 20.12.2012)
Člen:	Ing. Jiří Houdek	(Mgr. Vítězslav Jandák do 20.12.2012)
Člen:	Mgr. Petra Ližanová	(Ing. Miroslav Dvořák do 20.12.2012)
Člen:	Ing. Stanislav Mrvka	
Člen:	Ing. Jaromír Šilva	(JUDr. Tomáš Vytiska do 20.12.2012)
Člen:	Pavel Stručovský	
Člen:	MUDr. Michal Čihla	
Člen:	Eva Jakešová	

## **Zpráva o činnosti dozorčí rady**

### **Zpráva o činnosti dozorčí rady Nemocnice Jindřichův Hradec a.s.**

Dozorčí rada Nemocnice Jindřichův Hradec a.s. se v roce 2012 setkala na celkem čtyřech jednáních, konkrétně ve dnech 1.3., 26.4., 30.8. a 22.11.2012, přičemž vždy postupovala na základě schváleného programu jednání.

Na programu jednání byly zejména otázky hospodaření Nemocnice Jindřichův Hradec, a.s., zejména šlo o schválení výsledků hospodaření, plánů finančního i investičního, jejich následné plnění, jakož i o zaujetí stanoviska k obsahu účetní uzávěrky či auditorské zprávy.

Projednávány byly i otázky výsledků jednání se zdravotními pojišťovnami a optimalizace lůžkového fondu.

Při projednávání žádného z výše uvedeného problémového okruhu dozorčí rada Nemocnice Jindřichův Hradec, a.s. nikdy nezjistila žádnou skutečnost, z níž by vyplývalo, že Nemocnice Jindřichův Hradec, a.s. nepostupuje při své činnosti s péčí řádného hospodáře.

Na základě takto zjištěných a ověřených výsledků hospodaření dozorčí rada Nemocnice Jindřichův Hradec, a.s. konstatuje, že neshledala žádné pochybení ve výkonu působnosti představenstva společnosti a v uskutečňování jakékoli činnosti společnosti.

V Jindřichově Hradci dne 8.4.2013



JUDr. Tomeš Vytiska  
předseda dozorčí rady  
Nemocnice Jindřichův Hradec a.s.

### Organizační schéma

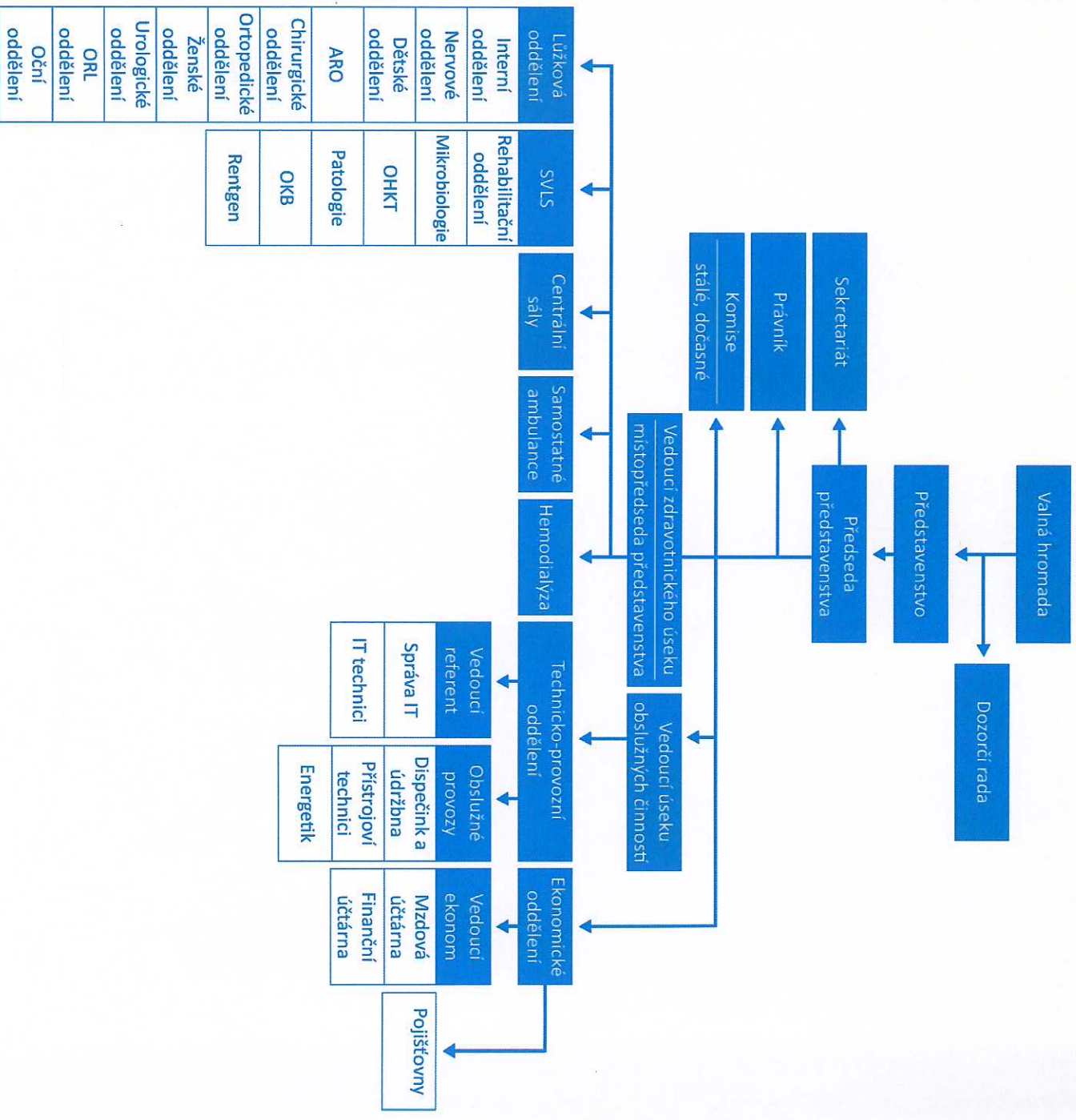

**Vedoucí pracovníci jednotlivých oddělení nemocnice**

<b>Lůžková oddělení</b>	<b>Primář</b>	<b>Vrchní sestra</b>	<b>Staniční sestra</b>
Interní	MUDr. Richard Spoupenec	Bc. Miroslava Fiedlerová	Jitka Pechová - st. B, Eva Jakešová - st. C Dana Štroká - st. D, Libuše Němcová - st. JIP
Neurologické	MUDr. Jiří Loučka		Eva Procházková
Dětské	MUDr. Miroslav Toms		Eva Sedláková - JIP, odd. starších dětí a kojenců Mgr. Jana Batočková - odd. novorozenců a JPN
Chirurgické	MUDr. Jan Kalbl		Marie Dvořáková - st. A, Hana Veselá - JIP Renata Jasanská - multiborová stanice
Gynekologicko-porodnické	MUDr. Daniela Pokorná*		Jitka Machnová - porodní sál Jiřina Fiedlerová - gynekologie a porodice
Ortopedické	MUDr. Jaroslav Altschul		Hana Knoblochová
Otorinolaryngologické	MUDr. Bohumil Markalous		Lenka Fučíková
Oční	MUDr. Magdaléna Loulová		Zdeňka Beranová
Urologické	MUDr. Jan Rybka		Renata Jasanská
Anesteziologicko-resuscitační	MUDr. Vít Lorenc	Ivana Kalinová	
Oddělení dlouhodobě nemocných	MUDr. Martina Šteňová*		Jana Barešová - LDN Nadežda Havlisová - ONP

\* lékařka pověřená vedením oddělení

<b>Nelůžková oddělení</b>	<b>Vedoucí lékař ambulance</b>	<b>Zdravotní sestra</b>
Centrální operační sály	MUDr. Michal Cihla	Lenka Beránková – staniční sestra
Hemodialýza	MUDr. Alena Doubravová	Renata Melišková - staniční sestra
Onkologická ambulance	MUDr. Pavel Weiner	Jana Růžičková - vedoucí sestra
Kožní ambulance	MUDr. Ludvík Kolářta	Ladislava Kůpková

<b>Komplement</b>	<b>Primář</b>	<b>Vedoucí oddělení</b>	<b>Vedoucí laborant</b>
Radioiagnostické odd.	MUDr. Marek Koutný		Martin Langer
Odd. lékařské mikrobiologie	MUDr. Blanka Heinigová		Milena Petrová
Odd. klinické biochemie		Ing. Václav Šogdel	Jitka Švecová
Patologicko-anatomické odd.	MUDr. Dana Cempírková		Dagmar Simonidesová
Hematologie a krevní transfúze	MUDr. Martin Svoboda		Romana Stieblerová
Rehabilitace	MUDr. Karel Bajer		Marie Škodová

<b>Úsek obslužných činností</b>	<b>Vedoucí oddělení</b>
Technicko-provozní odd.	Ing. Zdeněk Miškovský
Provoz	Pavel Stručovský
Prádelna	Jana Vlková
Doprava	Miroslav Pokorný
Odd. léčebné výživy a strav.	Ing. Vlastimil Koller
Správa IT	Ing. Jaroslav Venkrbec
Ekonomické odd.	Ing. Marcela Hovorková
Vedoucí ekonom	Ing. Jana Stránská



## Ukazatele léčebné péče

## Ukazatele léčebných oddělení

Oddělení	Období	Počet pacientů	Lékaři	SZP	NZP+PZP	Počet lůžek	Průměrná ošetrovací doba	Využití lůžek v %
Interní	2011	3 436	13,18	38,11	20,93	88	7,6	82,2
	2012	3 777	14,86	36,20	18,36	88	6,8	80,0
	Rozdíl 12-11	341	1,67	-1,91	-2,56	0	-0,8	-2,2
	Index 12/11	1,10	1,13	0,95	0,88	1,00	0,89	0,97
Neurologické	2011	820	4,48	8,00	5,51	25	8,0	71,8
	2012	802	4,33	8,33	6,00	25	7,8	70,2
	Rozdíl 12-11	-18	-0,15	0,33	0,49	0	-0,2	-1,6
	Index 12/11	0,98	0,97	1,04	1,09	1,00	0,98	0,98
Dětské	2011	2 052	6,28	36,69	1,00	41	4,0	55,0
	2012	2 152	6,41	36,43	2,00	41	4,0	57,2
	Rozdíl 12-11	100	0,13	-0,26	1,00	0	0,0	2,2
	Index 12/11	1,05	1,02	0,99	2,00	1,00	1,00	1,04
Chirurgické	2011	2 160	8,75	33,21	13,23	66	5,5	55,6
	2012	2 654	8,08	31,32	13,93	57	3,8	57,6
	Rozdíl 12-11	494	-0,66	-1,89	0,70	-9	-1,8	2,0
	Index 12/11	1,23	0,92	0,94	1,05	0,86	0,68	1,04
Gynekologicko-porodnické	2011	1 313	5,88	21,48	2,05	30	4,5	53,1
	2012	1 414	6,51	20,40	2,00	30	4,2	53,5
	Rozdíl 12-11	101	0,63	-1,07	-0,05	0	-0,3	0,5
	Index 12/11	1,08	1,11	0,95	0,98	1,00	0,93	1,01
Ortopedické	2011	1 225	5,54	8,66	5,24	25	5,4	72,9
	2012	1 266	5,96	8,50	5,60	25	5,2	71,4
	Rozdíl 12-11	41	0,42	-0,16	0,36	0	-0,3	-1,5
	Index 12/11	1,03	1,08	0,98	1,07	1,00	0,95	0,98
Otorinolaryngologické	2011	1 786	4,12	8,90	2,42	22	2,2	49,2
	2012	2 063	4,72	9,45	2,00	22	1,8	46,9
	Rozdíl 12-11	277	0,60	0,55	-0,42	0	-0,4	-2,3
	Index 12/11	1,16	1,15	1,06	0,83	1,00	0,83	0,95
Oční	2011	375	3,30	6,48	1,80	4	2,3	57,8
	2012	249	2,40	4,25	1,20	4	1,8	30,9
	Rozdíl 12-11	-126	-0,90	-2,23	-0,60	0	-0,4	-26,9
	Index 12/11	0,66	0,73	0,66	0,67	1,00	0,81	0,54
Urologické	2011	838	1,55	7,03	2,58	16	4,2	65,4
	2012	812	1,67	6,33	2,77	14	4,1	58,8
	Rozdíl 12-11	-26	0,12	-0,70	0,19	-2	-0,1	-6,6
	Index 12/11	0,97	1,07	0,90	1,07	0,88	0,97	0,90
Anesteziologicko-resuscitační	2011	233	2,00	16,56	4,00	5	5,8	73,9
	2012	227	2,00	16,22	4,36	5	5,7	70,7
	Rozdíl 12-11	-6	0,00	-0,34	0,36	0	-0,1	-3,2
	Index 12/11	0,97	1,00	0,98	1,09	1,00	0,98	0,96
Oddělení dlouhodobě nemocných	2011	397	1,80	15,22	10,66	51	43,7	96,0
	2012	378	2,38	15,87	10,05	51	43,9	91,7
	Rozdíl 12-11	-19	0,58	0,65	-0,61	0	0,1	-4,3
	Index 12/11	0,95	1,32	1,04	0,94	1,00	1,00	0,96
Celkem	2011	13 535	56,88	200,35	69,39	373	6,8	69,8
	2012	14 574	59,32	193,31	68,26	362	6,1	68,7
	Rozdíl 12-11	1 039	2,44	-7,04	-1,13	-11	-0,8	-1,1
Index 12/11	1,08	1,04	0,96	0,98	0,97	0,89	0,98	

**Ukazatele léčebné péče****Struktura pacientů podle zdravotních pojišťoven**

Pojišťovna	2011		2012			Rozdíl 12-11	Index 12/11	
	Počet pacientů	Podíl 2011 v %	Počet pacientů	Podíl 2012 v %	počet ambul. pacientů			počet hospit. pacientů
111 Všeobecná ZP	40 458	74,39	40 278	73,22	29 171	11 107	-180	1,00
201 Vojenská ZP	5 623	10,34	6 105	11,10	4 555	1 550	482	1,09
211 ZP ministerstva vnitra ČR	5 427	9,98	5 563	10,11	4 253	1 310	136	1,03
207 Oborová ZP	1 524	2,80	1 643	2,99	1 280	363	119	1,08
205 Česká průmyslová ZP	1 219	2,24	1 301	2,36	955	346	82	1,07
228 ZP Média	28	0,05	0	0,00	0	0	-28	0,00
217 TP METAL-ALIANCE	73	0,13	76	0,14	67	9	3	1,04
213 Revírní bratrská pokladna	20	0,04	31	0,06	28	3	11	1,55
209 Zaměst. pojišťovna ŠKODA	13	0,02	15	0,03	11	4	2	1,15
<b>Celkem</b>	<b>54 385</b>	<b>100,00</b>	<b>55 012</b>	<b>100,00</b>	<b>40 320</b>	<b>14 692</b>	<b>627</b>	<b>1,01</b>

**Počet zpracovaných žádanek**

Oddělení	2011	2012	Rozdíl 12-11	Index 12/11
Rehabilitační oddělení - fyzioterapie	9 881	1 031	-8 850	0,10
Mikrobiologie	32 811	25 468	-7 343	0,78
Klinická biochemie	99 412	105 521	6 109	1,06
Patologie	11 292	11 787	495	1,04
Transfúzní oddělení, imunohematologická a hematologická laboratoř	47 630	51 368	3 738	1,08
Radiologické oddělení	41 364	39 172	-2 192	0,95
<b>Celkem</b>	<b>242 390</b>	<b>234 347</b>	<b>-8 043</b>	<b>0,97</b>

**Ostatní ukazatele**

Ukazatel	2011	2012	Rozdíl 12-11	Index 12/11
Počet operací	5 855	6 407	552	1,09
Počet porodů	646	601	-45	0,93
Počet narozených dětí	652	605	-47	0,93



## Ukazatele léčebné péče

## Spádovost hospitalizovaných pacientů podle krajů (řazeno podle r. 2012)

Kraj	2011		2012		Rozdíl 12-11	Index 12/11
	Počet pacientů	Podíl 2011 v %	Počet pacientů	Podíl 2012 v %		
Jihočeský	12 214	90,74%	13 299	90,35%	1 085	1,09
Vysočina	742	5,51%	781	5,31%	39	1,05
Praha	194	1,44%	232	1,58%	38	1,20
Středočeský	62	0,46%	93	0,63%	31	1,50
Jihomoravský	54	0,40%	70	0,48%	16	1,30
Píseňský	29	0,22%	41	0,28%	12	1,41
Ústecký	33	0,25%	38	0,26%	5	1,15
Moravskoslezský	23	0,17%	31	0,21%	8	1,35
Liberecký	24	0,18%	25	0,17%	1	1,04
Gizinci	31	0,23%	25	0,17%	-6	0,81
Zlínský	9	0,07%	23	0,16%	14	2,56
Královéhradecký	17	0,13%	20	0,14%	3	1,18
Olomoucký	15	0,11%	15	0,10%	0	1,00
Karlovarský	8	0,06%	15	0,10%	7	1,88
Pardubický	6	0,04%	11	0,07%	5	1,83
<b>Celkem</b>	<b>13 461</b>	<b>100,00%</b>	<b>14 719</b>	<b>100,00%</b>	<b>1 258</b>	<b>1,09</b>

## Spádovost hospitalizovaných pacientů podle okresů

(10 nejčastějších okresů, řazeno podle r. 2012)

Okres	2011		2012		Rozdíl 12-11	Index 12/11
	Počet pacientů	Podíl 2011 v %	Počet pacientů	Podíl 2012 v %		
Jindřichův Hradec	11 378	84,53%	12 106	82,25%	728	1,06
České Budějovice	466	3,46%	547	3,72%	81	1,17
Pelhřimov	424	3,15%	428	2,91%	4	1,01
Tábor	315	2,34%	359	2,44%	44	1,14
Český Krumlov	180	1,34%	218	1,48%	38	1,21
Třebíč	181	1,34%	206	1,40%	25	1,14
Jihlava	122	0,91%	128	0,87%	6	1,05
Brno - město	20	0,15%	31	0,21%	11	1,55
Písek	12	0,09%	30	0,20%	18	2,50
Prachovice	36	0,27%	25	0,17%	-11	0,69
<b>Celkem</b>	<b>13 134</b>	<b>97,57%</b>	<b>14 078</b>	<b>95,65%</b>	<b>944</b>	<b>1,07</b>

## Ukazatele léčebné péče

## Spádovost ambulantních pacientů podle krajů (řazeno podle r. 2012)

Kraj	2011		2012		Rozdíl 12-11	Index 12/11
	Počet pacientů	Podíl 2011 v %	Počet pacientů	Podíl 2012 v %		
Jihočeský	35 926	88,00%	35 416	87,84%	-510	0,99
Vysočina	2 263	5,54%	2 508	6,22%	245	1,11
Praha	1 085	2,66%	951	2,36%	-134	0,88
Středočeský	399	0,98%	362	0,90%	-37	0,91
Jihomoravský	303	0,74%	307	0,76%	4	1,01
Ústecký	173	0,42%	157	0,39%	-16	0,91
Gzinci	171	0,42%	119	0,30%	-52	0,70
Pízeňský	75	0,18%	89	0,22%	14	1,19
Moravskoslezský	73	0,18%	70	0,17%	-3	0,96
Pardubický	66	0,16%	67	0,17%	1	1,02
Královéhradecký	63	0,15%	63	0,16%	0	1,00
Karlovarský	47	0,12%	59	0,15%	12	1,26
Olomoucký	61	0,15%	52	0,13%	-9	0,85
Liberecký	69	0,17%	52	0,13%	-17	0,75
Zlínský	49	0,12%	48	0,12%	-1	0,98
<b>Celkem</b>	<b>40 823</b>	<b>100,00%</b>	<b>40 320</b>	<b>100,00%</b>	<b>-503</b>	<b>0,99</b>

## Spádovost ambulantních pacientů podle okresů

(10 nejčastějších okresů, řazeno podle r. 2012)

Okres	2011		2012		Rozdíl 12-11	Index 12/11
	Počet pacientů	Podíl 2011 v %	Počet pacientů	Podíl 2012 v %		
Jindřichův Hradec	34 445	84,38%	33 937	84,17%	-508	0,99
Pelhřimov	1 440	3,53%	1 631	4,05%	191	1,13
Praha - město	1 085	2,66%	951	2,36%	-134	0,88
Tábor	748	1,83%	795	1,97%	47	1,06
České Budějovice	542	1,33%	503	1,25%	-39	0,93
Třebíč	479	1,17%	490	1,22%	11	1,02
Jihlava	308	0,75%	334	0,83%	26	1,08
Brno - město	167	0,41%	162	0,40%	-5	0,97
Český Krumlov	71	0,17%	78	0,19%	7	1,10
Praha - západ	74	0,18%	67	0,17%	-7	0,91
<b>Celkem</b>	<b>39 359</b>	<b>96,41%</b>	<b>38 948</b>	<b>96,60%</b>	<b>-411</b>	<b>0,99</b>

## Ukazatele léčebné péče

## Nejčastější diagnózy v hospitalizaci (řazeno dle počtu pacientů v r. 2012)

Diagnóza	Počet pacientů				Průměrná ošetrovací doba			
	2011	2012	Rozdíl 12-11	Index 12-11	2011	2012	Rozdíl 12-11	Index 12-11
J352 Hypertrofie adenoidní tkáně	420	409	-11	0,97	1,1	1,9	0,8	1,73
K801 Kámen žlučníku s jinou cholecystitidou	157	250	93	1,59	4,4	3,1	-1,2	0,72
R104 Jiná a neurčená břišní bolest	128	242	114	1,89	3,8	2,5	-1,3	0,66
I48 Fibrilace a flutter síní	192	238	46	1,24	5,7	5,0	-0,7	0,88
H653 Chronický hlenovitý zánět středního ucha	116	228	112	1,97	1,5	1,4	-0,2	0,90
I839 Žilní městky dolních končetin bez vředu nebo zánětu	175	226	51	1,29	3,2	2,3	-0,8	0,74
I509 Selhání srdce NS	127	190	63	1,50	10,6	12,0	1,4	1,13
I500 Mštrnavé selhání srdce	129	156	27	1,21	10,8	9,8	-1,1	0,90
K409 Jednostranná n.neurč. tříselná kýla bez neprůchodnosti n.gangrény	127	155	28	1,22	3,8	2,4	-1,4	0,64
I635 Mozkový infarkt zpřús.neurč.okluzí nebo stenózou mozkových tepen	147	149	2	1,01	17,1	14,6	-2,4	0,86
N390 Infekce močového ústrojí neurčené lokalizace	119	137	18	1,15	15,8	10,6	-5,2	0,67
J189 Pneumonie NS	112	135	23	1,21	12,4	9,8	-2,6	0,79
E86 Snížení objemu plazmy nebo extracelulární tekutiny	64	133	69	2,08	10,1	5,8	-4,3	0,57
E042 Struna netoxická mnohazlbová	135	132	-3	0,98	5,0	4,9	-0,2	0,97
S0600 Ořtes mozku; neotevřená rána	108	129	21	1,19	2,9	2,3	-0,6	0,78
N40 Zbytnění prostaty - hyperplasia prostatae	138	121	-17	0,88	4,6	5,0	0,4	1,08
I10 Esenciální (primární) hypertenze	99	119	20	1,20	6,2	4,5	-1,7	0,73
I802 Flebitida a tromboflebitida jiných hlubokých cév doních končetin	88	119	31	1,35	6,8	5,0	-1,8	0,73
I702 Ateroskleróza končetinových tepen	96	118	22	1,23	12,2	7,1	-5,0	0,59
Z470 Následná péče zahr.vyňt.kost.dlah.n.jiných vnřtř.fixacních pomůček	133	118	-15	0,89	2,9	3,6	0,8	1,26
<b>Celkem</b>	<b>2 810</b>	<b>3 504</b>	<b>694</b>	<b>1,25</b>	<b>x</b>	<b>x</b>	<b>x</b>	<b>x</b>

## Vztahy s veřejností

### Stížnosti

	Počet stížností
Přijaté	9
- z toho oprávněné	1
- z toho částečně oprávněné	5
- z toho neoprávněné	3
Řešeno jinými subjekty	0

Z celkového počtu stížností byla jako oprávněná posouzena jedna stížnost. S poškozeným byla uzavřena dohoda o narovnání a zdravotnický personál byl důrazně poučen o důsledném dodržování standardních postupů při operačních výkonech.

U částečně oprávněných stížností šlo o nevhodný přístup lékaře k pacientovi a rodinným příslušníkům a v jednom případě k nepřesné formulaci při sepsování lékařské zprávy. Za účasti primáře dotčeného oddělení byla každá stížnost projednána a příslušní lékaři důrazně upozomeni na nutnost dodržování profesionálního přístupu jak k pacientům, tak i rodinným příslušníkům.

Neoprávněné stížnosti se týkaly postupu lékařů při poskytování zdravotní péče a úrovně ošetrovatelské péče.

Po zaevidování, prošetření a vyhodnocení každé stížnosti jsou přijata nápravná opatření, jejichž cílem je omezení počtu stížností a dosažení co největší spokojenosti pacientů v souvislosti s poskytováním zdravotní i ošetrovatelské péče.

### Pochvaly

Pochvaly pro oddělení	Počet pochval
Interna	7
Chirurgie	5
Gynekologicko-porodnické	5
ARO	3
Dětské	3
Otorinolaryngologické	3
Hemodialyza	1
LDN	1
Neurologie	1
Oční	1
Ortopedie	1
Radiodiagnostické	1
Rehabilitace	1
Urologie	1



## Vztahy s veřejností, akreditace, certifikáty

### Vyhodnocení spokojenosti pacientů

Oddělení	Nehodnoceno	Velmi spokojen	Spokojen	Průměr	Nespokojen	Velmi nespokojen	Celkem
Interní	0	147	3	1	0	0	151
Neurologické	1	48	6	0	0	1	56
Dětské	0	41	4	4	0	0	49
Chirurgické	3	544	81	7	6	2	643
Gynekologicko-porodnické	0	149	26	2	2	4	183
Ortopedické	2	193	24	5	5	0	229
Otorinolaryngologické	0	181	17	4	1	0	203
Oční	0	1	0	0	0	0	1
Urologické	0	68	18	0	0	0	86
<b>Celkem</b>	<b>6</b>	<b>1 372</b>	<b>179</b>	<b>23</b>	<b>14</b>	<b>7</b>	<b>1 601</b>

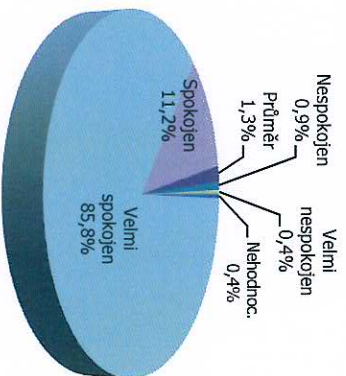

Nemocnice trvale sleduje spokojenost pacientů během hospitalizace. V předchozích letech z dotazníkového šetření byla patrna nespokojenost se sociálním zázemím v starších pavilonech C a D. V pavilonu C proběhla v roce 2012 rozsáhlá rekonstrukce, která znamená pro naše pacienty výrazný komfort v období hospitalizace. V současnosti je zahájena stavba nového pavilonu, kde se přemísť kromě jiného i oddělení z pavilonu D. Předpokládáme tím i nárůst spokojenosti pacientů s celkovým prostředím a zázemím nemocnice. Z celkového šetření spokojenosti pacientů je zřejmé, že naši pacienti a klienti kladně hodnotí poskytovanou péči celým týmem zdravotnického personálu a spokojenost během pobytu v Nemocnici Jindřichův Hradec, a.s.

### Akreditace, certifikáty

SAK, o.p.s.	Akreditace	Nemocnice
NASKL při ČLS JEP	Audit I	Hematologie Odd. klinické biochemie Mikrobiologie
	Audit II	Patologie ARO Ortopedie Internia Neurologie Oftalmologie
Ministerstvo zdravotnictví ČR	Akreditace pro vzdělávání lékařů	Gynekologie a porodnictví
		Nefrologie
		Patologie
		Rehabilitace
		Otorinolaryngologie
		Pedatrie
		Chirurgie
		Gastroenterologie

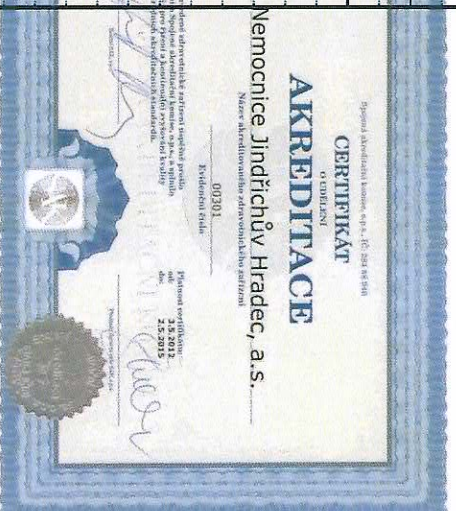

**Personalistika a mzdy****Personální ukazatele nemocnice celkem**

Ukazatel	2011	2012	Rozdíl 12-11	Index 12/11
Evidenční počet zaměstnanců k poslednímu dni	693	695	2	1,00
- z toho ženy	550	553	3	1,01
Evidenční počet osob zdravotně postižených k poslednímu dni	13	13	0	1,00
- z toho ženy	12	12	0	1,00
Evidenční počet osob se zkrácenou pracovní dobou	44	44	0	1,00
- z toho ženy	5	8	3	1,60
Přepočtený evidenční počet zaměstnanců	2	4	2	2,00
- z toho ženy	668,31	672,95	4,64	1,01
Mimo evidenční počet osob	534,26	539,50	5,24	1,01
- z toho na mateřské dovolené	63	68	5	1,08
- z toho na další mateřské dovolené	17	14	-3	0,82
- z toho na neplacené volno	45	54	9	1,20
Dohody mimo pracovní poměr	1	1	-1	0,00
Příměrný evidenční počet zaměstnanců	140	171	31	1,22
- z toho ženy	699,24	696,01	-3,23	1,00
Příměrný přepočtený evidenční počet zaměstnanců	552,92	553,86	0,95	1,00
- z toho ženy	673,33	672,72	-0,61	1,00
Příměrný přepočtený evidenční počet zaměstnanců	536,00	538,74	2,74	1,01

**Mzdové ukazatele nemocnice celkem**

Ukazatel (v tis. Kč)	2011	2012	Rozdíl 12-11	Index 12/11
Profesní mzda celkem	136 090	143 697	7 607	1,06
Příplatek za pohotovost (mimo pracoviště)	1 223	1 694	471	1,39
Odměny celkem	5 298	2 491	-2 807	0,47
Příplatky celkem	25 990	23 010	-2 980	0,89
Ostatní osobní náklady celkem	15 011	16 270	1 259	1,08
Náhrady celkem	22 350	20 745	-1 605	0,93
Mzdové prostředky	205 961	207 907	1 946	1,01
- mzdové prostředky bez OON	190 950	191 638	688	1,00

**Ostatní personální ukazatele nemocnice celkem**

Ukazatel	2011	2012	Rozdíl 12-11	Index 12/11
Přestčasové hodiny	30 917	21 980	-8 937	0,71
Počet nástupů	79	78	-1	0,99
- z toho po ukončení školy	17	18	1	1,06
Počet odchodů	87	62	-25	0,71
- z toho odchody do důchodu	4	7	3	1,75



**Personalistika a mzdy****Vybrané personální a mzdové ukazatele dle kategorií zaměstnanců**

Kategorie	Období	Průměrný přepočtený evidenční počet	Mzdové prostředky včetně OON (v tis. Kč)	Průměrná mzda včetně služeb
Lékaři	2011	84,48	63 648	62 817
	2012	87,73	67 255	63 883
	Rozdíl 12-11	3,25	3 607	1 066
Farmaceuti	Index 12/11	1,04	1,06	1,02
	2011	0,50	300	50 017
	2012	1,09	586	44 691
Střední zdravotnický personál	Rozdíl 12-11	0,59	286	-5 326
	Index 12/11	2,19	1,95	0,89
	2011	351,74	95 726	22 679
Nižší zdravotnický personál	2012	348,13	94 031	22 509
	Rozdíl 12-11	-3,61	-1 695	-170
	Index 12/11	0,99	0,98	0,99
Pomocný zdravotnický personál	2011	13,23	2 467	15 535
	2012	14,01	2 507	14 909
	Rozdíl 12-11	0,78	40	-626
Jiní odborní pracovníci	Index 12/11	1,06	1,02	0,96
	2011	98,95	16 948	14 273
	2012	97,69	17 229	14 697
Technicko-hospodářští pracovníci	Rozdíl 12-11	-1,26	281	424
	Index 12/11	0,99	1,02	1,03
	2011	5,99	1 833	25 489
Dělníci	2012	7,56	2 136	23 556
	Rozdíl 12-11	1,56	303	-1 933
	Index 12/11	1,26	1,17	0,92
Celkem	2011	57,69	13 952	20 155
	2012	57,57	13 872	20 081
	Rozdíl 12-11	-0,12	-80	-74
Lékaři bez atestace	Index 12/11	1,00	0,99	1,00
	2011	60,75	11 087	15 175
	2012	58,94	10 291	14 550
Lékaři s první atestací nebo se splněním povinného základu v oboru	Rozdíl 12-11	-1,81	-796	-625
	Index 12/11	0,97	0,93	0,96
	2011	673,33	205 961	25 490
Lékaři s druhou atestací nebo se specializovanou způsobilostí	2012	672,72	207 907	25 755
	Rozdíl 12-11	-0,61	1 946	265
	Index 12/11	1,00	1,01	1,01
Lékaři celkem	2011	17	20	3
	2012	12	14	2
	Rozdíl 12-11	71	72	1
Lékaři celkem		100	106	6
				1,06

**Vzdělání lékařů**

	2011	2012	Rozdíl 12-11	Index 12/11
Lékaři bez atestace	17	20	3	1,18
Lékaři s první atestací nebo se splněním povinného základu v oboru	12	14	2	1,17
Lékaři s druhou atestací nebo se specializovanou způsobilostí	71	72	1	1,01
<b>Lékaři celkem</b>	<b>100</b>	<b>106</b>	<b>6</b>	<b>1,06</b>

**Personalistika a mzdy****Struktura zaměstnanců podle věku**

Kategorie	Období	15-24	24-34	35-44	45-54	55-64	65 let	Celkem
		let	let	let	let	let	a více	
Lékaři	2011	0	27	41	15	13	4	100
	2012	0	32	36	20	14	4	106
	Rozdíl 12-11	0	5	-5	5	1	0	6
Farmaceuti	Index 12/11	x	1,19	0,88	1,33	1,08	1,00	1,06
	2011	0	0	0	0	1	0	1
	2012	0	0	2	0	1	0	3
Střední zdravotnický personál	Rozdíl 12-11	0	0	2	0	0	0	2
	Index 12/11	x	x	x	x	1,00	x	3,00
	2011	22	84	130	81	42	0	359
Nižší zdravotnický personál	2012	8	85	132	75	44	2	346
	Rozdíl 12-11	-14	1	2	-6	2	2	-13
	Index 12/11	0,36	1,01	1,02	0,93	1,05	x	0,96
Pomocný zdravotnický personál	2011	4	2	5	2	1	0	14
	2012	5	1	4	4	1	0	15
	Rozdíl 12-11	1	-1	-1	2	0	0	1
Jiní odborní pracovníci	Index 12/11	1,25	0,50	0,80	2,00	1,00	x	1,07
	2011	5	17	32	23	18	0	95
	2012	4	21	24	27	22	0	98
Technicko-hospodářští pracovníci	Rozdíl 12-11	-1	4	-8	4	4	0	3
	Index 12/11	0,80	1,24	0,75	1,17	1,22	x	1,03
	2011	0	2	3	1	1	0	7
Dělníci	2012	0	2	3	2	1	0	8
	Rozdíl 12-11	0	0	0	1	0	0	1
	Index 12/11	x	1,00	1,00	2,00	1,00	x	1,14
Celkem	2011	1	7	12	22	15	1	58
	2012	2	6	13	20	17	1	59
	Rozdíl 12-11	1	-1	1	-2	2	0	1
SZP celkem	Index 12/11	2,00	0,86	1,08	0,91	1,13	1,00	1,02
	2011	3	6	12	20	18	0	59
	2012	4	9	12	20	14	1	60
Vzdělání středního zdravotnického personálu	Rozdíl 12-11	1	3	0	0	4	1	1
	Index 12/11	1,33	1,50	1,00	1,00	0,78	x	1,02
	2011	35	145	235	164	109	5	693
Vzdělání středního zdravotnického personálu	2012	23	156	226	168	114	8	695
	Rozdíl 12-11	-12	11	-9	4	5	3	2
	Index 12/11	0,66	1,08	0,96	1,02	1,05	1,60	1,00
Úplně střední vzdělání	2011	266	256		-10		0,96	
	2012	92	90		-2		0,98	
	Rozdíl 12-11	174	166		8		0,94	
Vysokoškolské vzdělání	2011	86	81		-5		0,94	
	2012	6	9		3		1,50	
	Rozdíl 12-11	80	72		8		0,94	
SZP celkem	2011	358	346		-12		0,97	
	2012	23	156	226	168	114	8	695
	Rozdíl 12-11	-12	11	-9	4	5	3	2
SZP celkem	2011	358	346		-12		0,97	
	2012	23	156	226	168	114	8	695
	Rozdíl 12-11	-12	11	-9	4	5	3	2

**Vzdělání středního zdravotnického personálu**

	2011	2012	Rozdíl 12-11	Index 12/11
Úplně střední vzdělání	266	256	-10	0,96
Vysokoškolské vzdělání	92	90	-2	0,98
- z toho tříleté VS obory	86	81	-5	0,94
- z toho pětileté VS obory	6	9	3	1,50
<b>SZP celkem</b>	<b>358</b>	<b>346</b>	<b>-12</b>	<b>0,97</b>

## Ekonomika

## Náklady

Druh nákladů	2011	2012	Rozdíl 12-11	Index 12/11
Léky	34 799	33 882	-917	0,97
SZM	57 149	52 571	-4 578	0,92
Krev	4 545	3 946	-599	0,87
Potravin	7 803	7 825	22	1,00
Prádlo	2 281	1 892	-389	0,83
OOP	1 383	1 429	46	1,03
Drobný DHM	1 320	662	-658	0,50
Čisticí prostředky	3 341	3 339	-2	1,00
Kancelářský materiál	1 449	1 380	-69	0,95
Ostatní materiál	6 108	5 033	-1 075	0,82
PHM	1 254	1 401	147	1,12
Voda	3 044	3 056	12	1,00
Plyn	8 334	9 259	925	1,11
Pára	78	142	64	1,82
Elektrina	6 676	7 049	373	1,06
Prodané zboží	5 143	6 998	1 855	1,36
<b>Spotřeba celkem</b>	<b>144 707</b>	<b>139 865</b>	<b>-4 842</b>	<b>0,97</b>
Opravy	13 141	9 518	-3 623	0,72
Cestovné	868	1 173	305	1,35
Spole	679	601	-78	0,89
Ostatní služby	13 088	11 645	-1 443	0,89
<b>Služby celkem</b>	<b>27 776</b>	<b>22 937</b>	<b>-4 839</b>	<b>0,83</b>
Mzdy + OON	205 076	206 953	1 877	1,01
Odměny členům orgánů a.s.	3 398	2 776	-622	0,82
Sociální a zdravotní pojištění	69 804	70 328	524	1,01
Náhrady za dočas. PN a příspěvky	2 031	2 142	111	1,05
<b>Osobní náklady celkem</b>	<b>280 309</b>	<b>282 200</b>	<b>1 891</b>	<b>1,01</b>
<b>Daně a poplatky</b>	<b>384</b>	<b>73</b>	<b>-311</b>	<b>0,19</b>
<b>Ost. a fin. náklady celkem</b>	<b>-2 469</b>	<b>9 638</b>	<b>12 107</b>	<b>x</b>
Odpisy a ZC DHM a DNM	25 286	23 547	-1 739	0,93
Prodej kve a ostatního materiálu	4 331	4 394	63	1,01
<b>Odpisy, prodej celkem</b>	<b>29 616</b>	<b>27 941</b>	<b>-1 675</b>	<b>0,94</b>
<b>Daň z příjmů</b>	<b>996</b>	<b>139</b>	<b>-857</b>	<b>0,14</b>
<b>Náklady celkem</b>	<b>481 319</b>	<b>482 793</b>	<b>1 474</b>	<b>1,00</b>

## Výnosy

Druh výnosů	2011	2012	Rozdíl 12-11	Index 12/11
Prodej zboží	6 367	8 607	2 240	1,35
Tržby od pojišoven	422 656	422 575	-81	1,00
Ostatní nezdarovní služby	8 343	10 011	1 668	1,20
Regulační poplatky	8 201	10 746	2 545	1,31
<b>Tržby za vlastní výkony</b>	<b>445 567</b>	<b>451 940</b>	<b>6 373</b>	<b>1,01</b>
<b>Ostatní výnosy</b>	<b>21 743</b>	<b>15 779</b>	<b>-5 964</b>	<b>0,73</b>
Prodej materiálu	398	424	26	1,07
Aktivace	8 688	8 528	-160	0,98
Dotace	6 698	6 131	-567	0,92
<b>Výnosy celkem</b>	<b>483 095</b>	<b>482 802</b>	<b>-293</b>	<b>1,00</b>

**Ekonomika****Hospodářský výsledek**

	2011	2012	Rozdíl 12-11	Index 12/11
<b>Hospodářský výsledek po zdanění</b>	<b>1 776</b>	<b>9</b>	<b>-1 767</b>	<b>0,01</b>

**Tržby podle zdravotních pojišťoven**

Zdravotní pojišťovna	2011	2012	Rozdíl 12-11	Index 12/11
111 Všeobecná zdravotní pojišťovna	339 366	334 314	-5 052	0,99
201 Vojenská zdravotní pojišťovna	39 458	38 943	-515	0,99
211 Zdravotní pojišťovna ministerstva vnitra ČR	29 823	34 477	4 654	1,16
207 Oborová zdravotní pojišťovna	5 819	5 987	168	1,03
205 Česká průmyslová zdravotní pojišťovna	7 654	8 414	760	1,10
217 Zdravotní pojišťovna METAL-ALIANCE *	377	158	-219	0,42
213 Revírní bratrská pokladna	97	166	69	1,71
209 Zaměstnanecká pojišťovna ŠKODA	62	116	54	1,87
<b>Tržby od ZP celkem</b>	<b>422 656</b>	<b>422 575</b>	<b>-81</b>	<b>1,00</b>

\* tato pojišťovna se k 1.10.2012 sloučila s Českou průmyslovou ZP

**Přehled dárců**

Dárce	Částka v Kč
<b>Finanční dary</b>	<b>333 186</b>
Vladimír Korčepovský	150 000
Waldvertler Sparkasse Bank AG	35 000
GHC GENETICS, s.r.o.	29 315
Nadační fond rozvoje města Jindřichův Hradec	30 000
3. MS OS Českého červeného kříže	25 000
Václav Vrbenský - Elektroslužby	13 062
JEDNOTA SD	10 000
Radmila Zoufalá	10 000
Nutricia, a.s.	7 203
Petr Jasanský	5 550
Antonín Pícha	5 000
Rehabilitační středisko Helena Laksová	4 500
Mylan Pharmaceuticals s.r.o.	3 500
MUDr. Soňa Matoušková	2 000
Sandoz s.r.o.	2 000
HERO CZECH s.r.o.	556
Jana Příbilová	500
<b>Věcné dary</b>	<b>11 900</b>
3. MS OS Českého červeného kříže	7 400
EUREXMEDICA, spol. s r.o.	4 500
<b>Dary celkem</b>	<b>345 086</b>

## Ekonomika

## Přehled pořízených investic v roce 2012

Investice	Částka (v tis. Kč)	Oddělení
<b>Nehmotný majetek (software)</b>	<b>588</b>	
<b>Hmotný majetek</b>	<b>57 680</b>	
- stavby	42 131	
z toho technické zhodnocení	40 792	
- dopravní prostředky	2 646	
<b>- zdravotnické přístroje</b>	<b>10 696</b>	
ultrazvuk Aloka	2 123	Interna
laparoskopická sestava	1 796	Centrální operační sály
RTG C rameno	1 500	RTG
artroskopická sestava	1 494	Centrální operační sály
centrála + pacientský monitor	456	Interna
plicní ventilátor	400	ARO
myčka mini ETD2	399	Interna
plicní ventilátor	342	Dětské odd.
biohazard box	210	Mikrobiologie
fibroskop intubací	210	ARO
cystoskop	200	Urologie
sono DP 50-UZ	199	Ortopedie
soubor nástrojů pro krční chirurgii	188	ORL
oční tonometr bezkontaktní	161	Oční odd.
monitor DASH 4000	160	Dětské odd.
centrifuga Universal 320R	138	Odd. klinické biochemie
centrifuga Universal 320R	138	Odd. klinické biochemie
lympanometr AT235	114	ORL - amlb. Dačice
audiometr Sentero Basic	100	Dětské odd.
laminární box	94	Mikrobiologie
prevodník k harmonickému skalpelu (TZ)	72	Centrální operační sály
vibrační pila Portable	68	Patologické odd.
operační stoly (TZ)	51	Centrální operační sály
odsávačka	42	Neurologie
EKG SE-601C	41	ARO
- ostatní	2 207	
<b>Investice celkem</b>	<b>58 268</b>	

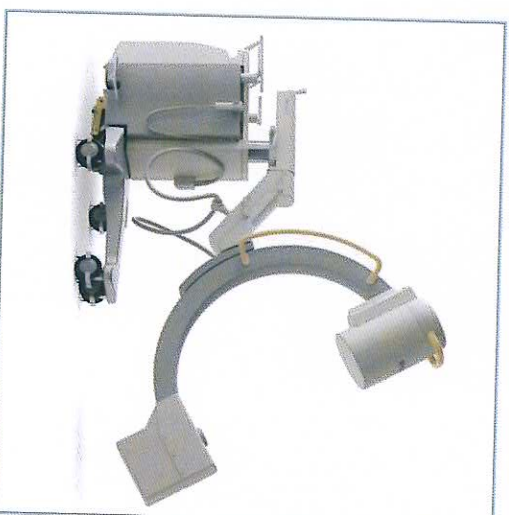

**Provozní ukazatele****Provozní ukazatele**

Ukazatel	Měrná jednotka	2011	2012	Rozdíl 12-11	Index 12/11
<b>Energie</b>					
zemní plyn	MW	10 111	10 117	6	1,00
elektrická energie	MW	3 098	3 053	-45	0,99
voda	m <sup>3</sup>	46 563	44 699	-1 864	0,96
<b>Stravování</b>					
<b>pacientská jídla celkem*</b>					
obědy pro zaměstnance	ks	275 235	268 384	-6 851	0,98
obědy pro cizí strávníky	ks	56 689	56 373	-316	0,99
<b>Prádelsna</b>	ks	34 092	35 540	1 448	1,04
<b>množství vypraného prádla celkem</b>					
množství vypraného prádla pro nemocnici	kg	327 333	329 318	1 985	1,01
<b>Pohonné hmoty</b>	kg	285 181	279 027	-6 154	0,98
<b>ujetě kilometry</b>					
spotřeba PHM pro dopravu	km	385 865	424 332	38 467	1,10
spotřeba PHM pro ošatňní stroje a zařízení	l	39 744	43 269	3 525	1,09
spotřeba PHM pro ošatňní stroje a zařízení	l	3 534	2 814	-720	0,80
<b>Odpad</b>					
nebezpečný odpad	kg	104 229	108 046	3 817	1,04
kommunální odpad	kg	156 968	173 986	17 018	1,11
odpad celkem	kg	261 197	282 032	20 835	1,08

\* snídaně, obědy a večere



## **Informace vztahující se k činnosti účetní jednotky**

### **Významné události, které nastaly v průběhu roku 2012**

- změna ve složení dozorčí rady v prosinci 2012 (viz Příloha k účetní závěrce)
- otevření vlastní lékárny
- vybudování přípravny cytostatik
- ekologizace polikliniky

### **Hlavní úkoly a cíle Nemocnice Jindřichův Hradec, a.s.**

- zdravotní péče
  - poskytování kvalitních zdravotnických služeb ve vazbě na úhradu péče od zdravotních pojišťoven
  - pokračovat v rozvoji zdravotnických oborů a poskytovat nadstandardní výkony a služby
  - při operacích se co nejvíce orientovat na minimalizační přístup
  - stabilizace lékařského a zdravotnického personálu
- ekonomika
  - zvýšení příjmů od zdravotních pojišťoven
  - udržení dobré platební morálky vůči smluvním partnerům
  - prohloubení plánování na úrovni primariátů a zdokonalení řízení procesu úspory nákladů
- investice
  - dokončení výstavby pavilonu D
  - rekonstrukce a modernizace areálu nemocnice a tím snížení nákladů na spotřebu energií
  - obnova a zkvalitnění přístrojového vybavení

### **Aktivita v oblasti výzkumu**

Oblast výzkumu je zaměřena zejména na testování nových léků a provádění klinických studií v různých medicínských oborech.

### **Aktivita v oblasti ochrany životního prostředí**

Nemocnice Jindřichův Hradec, a.s. se v rámci ochrany životního prostředí soustředuje zejména na šetrné hospodaření s odpady, na správné třídění odpadů a na manipulaci s odpadem v souladu se zákonem. Dále se zaměřuje na ohleduplné zacházení se všemi druhy energií.

### **Organizační složky v zahraničí**

Nemocnice Jindřichův Hradec, a.s. nemá žádnou organizační složku v zahraničí.

### **Zajišťovací deriváty**

Nemocnice Jindřichův Hradec, a.s. nepoužívá žádné zajišťovací deriváty.





**Účetní závěrka – rozvaha**

Multimediální závazný výčet informací  
podle vyhlášky č. 500/2002 Sb., ve  
znění pozdějších předpisů

**ROZVAHA**  
v plném rozsahu

ke dni ..... 31.12.2012 .....

(V celých tisících Kč)

Rok	Měsíc	ÍČ
2012	12	26095157

Jmeno a příjmení, obchodní firma nebo  
jiný název účetní jednotky

Nemocnice Jindřichův Hradec,  
a.s.  
.....

Sídlo nebo bydliště účetní jednotky a  
místo podnikání, išli se od bydliště

U NEMOCNICE  
Jindřichův Hradec - nemocnice  
.....  
377 38

Označení	AKTIVA	Číslo řádku	Běžné účetní období				Mínulé období	
			Brutto <sup>1</sup>	Korekce <sup>2</sup>	Netto <sup>3</sup>	Netto <sup>4</sup>		
A.	Aktiva celkem	001	904 703	242 271	662 432	598 422		
	Pohledávky za upsany vlastní kapitál	002	0	0	0	0		
B.	Dlouhodobý majetek	003	702 176	242 225	459 951	425 752		
B.I.	Dlouhodobý nehmotný majetek	004	3 543	981	2 562	2 122		
B.I. 1.	Zřizovací výdaje	005	0	0	0	0		
2.	Nehmotné výsledky výzkumu a vývoje	006	0	0	0	0		
3.	Software	007	3 543	981	2 562	247		
4.	Ocenitelná práva	008	0	0	0	0		
5.	Goodwill	009	0	0	0	0		
6.	Jiný dlouhodobý nehmotný majetek	010	0	0	0	0		
7.	Nedokončený dlouhodobý nehmotný majetek	011	0	0	0	1 875		
8.	Poskytnuté zálohy na dlouhodobý nehmotný majetek	012	0	0	0	0		
B.II.	Dlouhodobý hmotný majetek	013	698 633	241 244	457 389	423 630		
B.II. 1.	Pozemky	014	3 192	0	3 192	3 192		
2.	Stavby	015	416 928	105 002	311 926	288 056		
3.	Samostatné movité věci a soubory movitých věcí	016	250 120	132 144	117 976	120 300		
4.	Pěstitelské celky trvalých porostů	017	0	0	0	0		
5.	Dospělá zvířata a jejich skupiny	018	0	0	0	0		
6.	Jiný dlouhodobý hmotný majetek	019	0	0	0	0		
7.	Nedokončený dlouhodobý hmotný majetek	020	18 149	0	18 149	24 731		
8.	Poskytnuté zálohy na dlouhodobý hmotný majetek	021	0	0	0	522		
9.	Oceňovací rozdíly k nabytému majetku	022	10 244	4 098	6 146	6 829		
B.III.	Dlouhodobý finanční majetek	023	0	0	0	0		
B.III. 1.	Podíly v ovládaných a řízených osobách	024	0	0	0	0		
2.	Podíly v účetních jednotkách pod podstatným vlivem	025	0	0	0	0		
3.	Ostatní dlouhodobé cenné papíry a podíly	026	0	0	0	0		
4.	Půjčky a úvěry - ovládací a řídicí osoba, podstatný vliv	027	0	0	0	0		
5.	Jiný dlouhodobý finanční majetek	028	0	0	0	0		
6.	Pořizovaný dlouhodobý finanční majetek	029	0	0	0	0		
7.	Poskytnuté zálohy na dlouhodobý finanční majetek	030	0	0	0	0		
C.	Oběžná aktiva	031	201 477	46	201 431	172 122		
C.I.	Zásoby	032	7 758	0	7 758	3 864		
C.I. 1.	Materiál	033	6 653	0	6 653	3 200		
2.	Nedokončená výroba a polotovary	034	0	0	0	0		

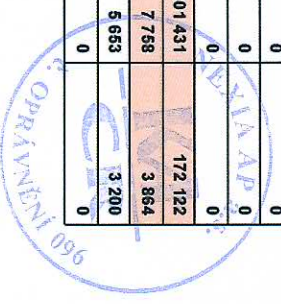

## Účetní závěrka – rozvaha

Označení	A K T I V A	Císlo řádku	Bežné účetní období		Mínulé období	
			Brutto	Korekce		
a	b	c	1	2	3	4
3.	Výrobky	035	0	0	0	0
4.	Mladá a ostatní zvířata a jejich skupiny	036	0	0	0	0
5.	Zboží	037	2 105	0	2 105	664
6.	Poskytnuté zálohy na zásoby	038	0	0	0	0
C.II.	Dlouhodobé pohledávky	039	0	0	0	0
1.	Pohledávky z obchodních vztahů	040	0	0	0	0
2.	Pohledávky - ovládalci a řídicí osoba	041	0	0	0	0
3.	Pohledávky - podstatný vliv	042	0	0	0	0
4.	Pohledávky za společnosti, členy družstva a za účastníky sdružení	043	0	0	0	0
5.	Dlouhodobé poskytnuté zálohy	044	0	0	0	0
6.	Dohadné účty aktivní	045	0	0	0	0
7.	Jiné pohledávky	046	0	0	0	0
8.	Odloužená daňová pohledávka	047	0	0	0	0
C.III.	Krátkodobé pohledávky	048	55 862	46	55 816	44 468
C.III.1.	Pohledávky z obchodních vztahů	049	47 798	0	47 798	43 898
2.	Pohledávky - ovládalci a řídicí osoba	050	0	0	0	0
3.	Pohledávky - podstatný vliv	051	0	0	0	0
4.	Pohledávky za společnosti, členy družstva a za účastníky sdružení	052	0	0	0	0
5.	Sociální zabezpečení a zdravotní pojištění	053	0	0	0	0
6.	Stát-daňové pohledávky	054	1 222	0	1 222	1 822
7.	Krátkodobé poskytnuté zálohy	055	2 311	0	2 311	1 782
8.	Dohadné účty aktivní	056	6 840	0	6 840	0
9.	Jiné pohledávky	057	1 135	46	1 089	610
C.IV.	Krátkodobý finanční majetek	058	137 867	0	137 867	123 790
C.IV.1.	Peníze	059	73	0	73	68
2.	Účty v bankách	060	137 784	0	137 784	123 722
3.	Krátkodobé cenné papíry a vklady	061	0	0	0	0
4.	Pořizovaný krátkodobý finanční majetek	062	0	0	0	0
D.I.	Časové rozlišení	063	1 060	0	1 060	548
D.I.1.	Náklady příštích období	064	997	0	997	170
2.	Komplexní náklady příštích období	065	0	0	0	0
3.	Příjmy příštích období	066	53	0	53	378

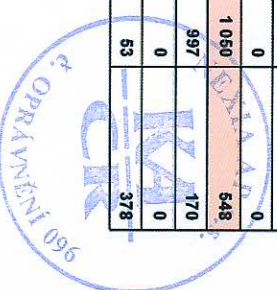

## Účetní závěrka – rozvaha

Označení	P A S I V A	Císlo řádku	Stav v běžném účetním období	Stav v minulém účetním období
a	b	c	5	6
A.	Pasiva celkem	067	664 876	602 066
A.	Vlastní kapitál	068	587 747	495 491
A.I.	Základní kapitál	069	1 031 352	969 352
A.I. 1.	Základní kapitál	070	1 031 352	969 352
2.	Vlastní akcie a vlastní obchodní podíly	071	0	0
3.	Změny základního kapitálu	072	0	0
A.II.	Kapitálové fondy	073	10 950	10 605
A.II. 1.	Emisní zálo	074	0	0
2.	Ostatní kapitálové fondy	075	10 950	10 605
3.	Oceňovací rozdíly z přecenění majetku a závazků	076	0	0
4.	Oceňovací rozdíly z přecenění při přeměnách	077	0	0
5.	Oceňovací rozdíly z přecenění při přeměnách	078	0	0
A.III.	Rezervní fondy, nedělitelné fondy a ostatní fondy ze zisku	079	2 876	2 685
A.III. 1.	Zákonný rezervní fond/Nedělitelný fond	080	2 168	2 079
2.	Statutární a ostatní fondy	081	708	606
A.IV.	Výsledek hospodaření minulých let	082	-487 440	-488 927
A.IV. 1.	Nerozdělený zisk minulých let	083	0	0
2.	Neuhrazená ztráta minulých let	084	-487 440	-488 927
A.V.	Výsledek hospod. běžného účetního obd. +/-	085	9	1 776
B.	Cizí zdroje	086	107 109	105 995
B.I.	Rezervy	087	880	1 969
B.I. 1.	Rezervy podle zvláštních právních předpisů	088	0	0
2.	Rezerva na důchody a podobné závazky	089	0	0
3.	Rezerva na daň z příjmů	090	0	0
4.	Ostatní rezervy	091	880	1 969
B.II.	Dlouhodobé závazky	092	52 442	55 039
B.II. 1.	Závazky z obchodních vztahů	093	2 045	4 772
2.	Závazky - ovládalci a řídicí osoba	094	0	0
3.	Závazky - podstatný vliv	095	0	0
4.	Závazky ke společníkům, členům družstva a účasníkům sdružení	096	0	0
5.	Dlouhodobé přijaté zálohy	097	0	0
6.	Vydané dluhopisy	098	0	0
7.	Dlouhodobé směnky k úhradě	099	0	0
8.	Dohadné účty pasivní	100	0	0
9.	Jiné závazky	101	0	0
10.	Odiženy daňový závazek	102	50 397	50 267
B.III.	Krátkodobé závazky	103	53 807	48 987
B.III. 1.	Závazky z obchodních vztahů	104	22 390	12 813
2.	Závazky - ovládalci a řídicí osoba	105	0	0
3.	Závazky - podstatný vliv	106	0	0
4.	Závazky ke společníkům, členům družstva a účasníkům sdružení	107	0	0
5.	Závazky k zaměstnancům	108	14 024	14 337
6.	Závazky ze sociálního zabezpečení a zdravotní pojištění	109	7 814	8 316
7.	Stát - daňové závazky a dotace	110	2 907	2 604
8.	Krátkodobé přijaté zálohy	111	65	21
9.	Vydané dluhopisy	112	0	0
10.	Dohadné účty pasivní	113	6 101	10 495
11.	Jiné závazky	114	506	401

**Účetní závěrka – rozvaha**

Oznáčení	P A S I V A	Císlo řádku	Stav v běžném účetním období	Stav v minulém účetním období
a	b	c	5	6
B.IV.	Bankovní úvěry a výpomoci	115	0	0
B.IV. 1.	Bankovní úvěry dlouhodobé	116	0	0
2.	Krátkodobé bankovní úvěry	117	0	0
3.	Krátkodobé finanční výpomoci	118	0	0
C.	Časové rozlišení	119	20	580
C.I. 1.	Výdaje příštích období	120	0	0
2.	Výnosy příštích období	121		580

Sestaveno dne: <b>27.03.2013</b>		Podpisový záznam statutárního orgánu účetní jednotky nebo podpisový záznam fyzické osoby, která je účetní jednotkou	
Právní forma účetní jednotky	Přední podnikání Poskytování zdravotnických služeb	Podpis: 	Podpis: 



**Účetní závěrka – výkaz zisku a ztráty**

Minimální závazný výčet informací  
podle vyhlášky č. 500/2002 Sb., ve  
znění pozdějších předpisů

**VÝKAZ ZISKU A ZTRÁTY**  
 v plném rozsahu

 ke dni ..... 31.12.2012 .....  
 (v celých tisících Kč)

Rok	Měsíc	IČ
2012	12	26095157

 Jméno a příjmení, obchodní firma nebo  
jiný název účetní jednotky

 Nemocnice Jindřichův Hradec,  
a.s. ....

 Sídlo nebo bydliště účetní jednotky a  
místo podnikání, liší-li se od bydliště

 U NEMOCNICE  
Jindřichův Hradec - nemocnice  
.....  
377 38

Označení	T E X T	Číslo řádku	Skutečnost v účetním období	
			běžném	minulém
a				
I.	Tržby za prodej zboží	01	8 607	6 367
A.	Náklady vynaložené na prodané zboží	02	6 998	5 143
+	Obchodní marže	03	1 609	1 223
II.	Výkony	04	461 437	457 198
II. 1.	Tržby za prodej vlastních výrobků a služeb	05	482 909	448 510
II. 2.	Změna stavu vnitropodnikových zásob vlastní činnosti	06	0	0
II. 3.	Aktivace	07	8 528	8 688
B.	Výkonová spotřeba	08	156 448	168 208
B. 1.	Spotřeba materiálu a energie	09	132 867	139 563
B. 2.	Služby	10	23 581	28 645
+	Přidaná hodnota	11	306 598	290 213
C.	Osobní náklady	12	282 200	280 309
C. 1.	Mzdové náklady	13	207 680	205 717
C. 2.	Odměny členům orgánů společnosti a družstva	14	2 776	3 398
C. 3.	Náklady na sociální zabezpečení a zdravotní pojištění	15	70 328	69 804
C. 4.	Sociální náklady	16	1 416	1 391
D.	Daré a poplatky	17	73	384
E.	Odpisy dlouhodobého hmotného a nehmotného majetku	18	23 533	21 935
III.	Tržby z prodeje dlouhodobého majetku a materiálu	19	4 783	11 138
III. 1.	Tržby z prodeje dlouhodobého majetku	20	23	6 453
III. 2.	Tržby z prodeje materiálu	21	4 760	4 685
F.	Zůstatková cena prodaného dlouhodobého majetku a materiálu	22	4 408	7 682
F. 1.	Zůstatková cena prodaného dlouhodobého majetku	23	14	3 351
F. 2.	Prodáváný materiál	24	4 394	4 331
G.	Změna stavu rezerv a opravných položek v provozní oblasti a komplexních nákladů příštích období	25	-1 063	-14 248
IV.	Ostatní provozní výnosy	26	6 840	7 006
H.	Ostatní provozní náklady	27	9 931	10 796
V.	Převod provozních výnosů	28	0	0
I.	Převod provozních nákladů	29	0	0
*	Provozní výsledek hospodářství	30	-861	1 500
VI.	Tržby z prodeje cenných papírů a podílů	31	0	0
J.	Prodané cenné papíry a podíly	32	0	0



## Účetní závěrka – výkaz zisku a ztráty

Označení a	T E X T b	Oříslo řádku c	Skutečnost v účetním období	
			běžném 1	minulém 2
VII.	Výnosy z dlouhodobého finančního majetku	33	0	0
VII. 1.	Výnosy z podílu v ovládaných a řízených osobách a v účetních jednotkách pod podstatným vlivem	34	0	0
VII. 2.	Výnosy z ostatních dlouhodobých cenných papírů a podílu	35	0	0
VII. 3.	Výnosy z ostatního dlouhodobého finančního majetku	36	0	0
VIII.	Výnosy z krátkodobého finančního majetku	37	0	0
K.	Náklady z finančního majetku	38	0	0
IX.	Výnosy z přecenění cenných papírů a derivátů	39	0	0
L.	Náklady z přecenění cenných papírů a derivátů	40	0	0
M.	Změna stavu rezerv a opravných položek ve finanční oblasti	41	0	0
X.	Výnosové úroky	42	0	0
N.	Nákladové úroky	43	1 129	1 364
XI.	Ostatní finanční výnosy	44	0	0
O.	Ostatní finanční náklady	45	6	22
XII.	Převod finančních výnosů	46	126	115
P.	Převod finančních nákladů	47	0	0
*	Finanční výsledek hospodaření	48	0	0
Q.	Daň z příjmů za běžnou činnost	49	1 009	1 271
Q. 1.	- splatná	50	139	996
Q. 2.	- odložená	51	9	776
**	Výsledek hospodaření za běžnou činnost	52	130	220
XIII.	Mimořádné výnosy	53	9	1 776
R.	Mimořádné náklady	54	0	0
S.	Daň z příjmů z mimořádné činnosti	55	0	0
S. 1.	- splatná	56	0	0
S. 2.	- odložená	57	0	0
*	Mimořádný výsledek hospodaření	58	0	0
T.	Převod podílu na výsledku hospodaření společníkům (+/-)	59	0	0
***	Výsledek hospodaření za účetní období (+/-)	60	0	0
****	Výsledek hospodaření před zdaněním	61	148	2 772



Sešlaveno dne:

27.03.2013

Podpisový záznam statutárního orgánu účetní jednotky nebo podpisový záznam fyzické osoby, která je účetní jednotkou

Právní forma účetní jednotky

Přední podnikání

Poskytování zdravotnických služeb

Pozn:

**Účetní závěrka – cash flow**

Zpracováno v souladu s vyhláškou č. 600/2002 Sb.	<b>PŘEHLED O PENĚŽNÍCH TOCÍCH</b> ( výkaz cash-flow ) <b>ke dni 31.12.2012</b> ( v celých tisících Kč )	Jiný název účetní jednotky Nemocnice Jindřichův Hradec a.s.
		Sídlo, bydliště nebo místo podnikání účetní jednotky U Nemocnice 380/III Jindřichův Hradec

<b>P. Stav peněžních prostředků a peněžních ekvivalentů na začátku účetního období</b>		123 750
<b>Peněžní toky z hlavní výdělečné činnosti (provozní činnosti)</b>		
Z.	Úsevní zisk nebo ztráta z běžné činnosti před zdaněním	147
A. 1	Úpravy o nepeněžní operace	21 246
A. 1 1	Odpoisy stávajících aktiv a umocňování opravavé položky k nabytému majetku	22 850
A. 1 2	Změna stavu opravných položek, rezerv	-380
A. 1 3	Zisk z prodeje stávajících aktiv	-9
A. 1 4	Výnosy z dividend a podílů na zisku	0
A. 1 5	Vyúčtované nakladové úroky s vyjímku kapitalizovaných a vyúčtované výnosové úroky	-1 129
A. 1 6	Případné úpravy o ostatní nespěšné operace	-86
A. *	<b>Čistý peněžní tok z prov. činnosti před zdaněním, změnami prac. kapitálu a mím. položkami</b>	21 393
A. 2	Změny stavu nepeněžních složek pracovního kapitálu	-13 657
A. 2 1	Změna stavu pohledávek z provozní činnosti, přechodných účtů aktiv	-11 295
A. 2 2	Změna stavu krátkodobých závazků z provozní činnosti, přechodných účtů pasiv	1 533
A. 2 3	Změna stavu zásob	-3 895
A. 2 4	Změna stavu krátkodobého finančního majetku nespajajícího do peněžních prostř. a ekvivalentů	0
A. **	<b>Čistý peněžní tok z provozní činnosti před zdaněním a mimořádnými položkami</b>	7 736
A. 3	Vypácené úroky s vyjímku kapitalizovaných	0
A. 4	Přijaté úroky	1 129
A. 5	Zapracovaná daň z příjmů za běžnou činnost a domětky daně za minulá období	591
A. 6	Příjmy a výdaje spojené s mimořádným hospodářským výsledkem včetně daně z příjmů	0
A. ***	<b>Čistý peněžní tok z provozní činnosti</b>	9 457
<b>Peněžní toky z investiční činnosti</b>		
B. 1	Výdaje spojené s nabytím stávajících aktiv	-57 746
B. 2	Příjmy z prodeje stávajících aktiv	23
B. 3	Půjčky a úvěry správným osobám	0
B. ***	<b>Čistý peněžní tok vztahující se k investiční činnosti</b>	-57 723
<b>Peněžní toky z finančních činností</b>		
C. 1	Dopady změn dlouhodobých, resp. krátkodobých závazků	
C. 2	Dopady změn vlastního kapitálu na peněžní prostředky a ekvivalenty	62 333
C. 2 1	Zvýšení peněžních prostředků z důvodu zvýšení základního kapitálu, emisního zála ad.	62 000
C. 2 2	Vypácení podílů na vlastním jmění společnosti	0
C. 2 3	Další výdaje peněžních prostředků společnosti a akcionářů	0
C. 2 4	Úhrada ztráty společnosti	0
C. 2 5	Příjmy z prodeje vztahující se k finanční činnosti	333
C. 2 6	Vypácené dividendy nebo podíly na zisku včetně zaplacené daně	0
C. ***	<b>Čistý peněžní tok vztahující se k finanční činnosti</b>	62 333
F.	<b>Čistě zvýšení resp. snížení peněžních prostředků</b>	14 057
R.	<b>Stav peněžních prostředků a pan. ekvivalentů na konci účetního období</b>	137 857

Okamžitě sestaven 27.3.2013	Podpisový záznam osoby odpovědné za sestavení účetní závěrky 	Podpisový záznam statutárního orgánu nebo fyzické osoby, která je 
--------------------------------	--	---

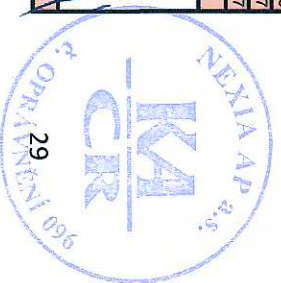

**Příloha k účetní závěrce****Příloha k účetní závěrce k 31.12.2012****1 Popis společnosti**

Obchodní název společnosti:

Nemocnice Jindřichův Hradec, a.s.

Sídlo:

U Nemocnice 380/III, Jindřichův Hradec, 377 38

IČO:

26095157

DIČ:

CZ26095157

Právní forma:

akciová společnost

Hlavní předmět činnosti:

komplexní poskytování zdravotnických služeb

Datum vzniku:

Společnost byla zapsána v obchodním rejstříku vedeném Krajským soudem v Českých Budějovicích v oddílu B, vložce 1464 dne 30. září 2005.

Společnost byla založena jediným zakladatelem v souladu s ustanoveními § 154 a násl. obchodního zákonníku v platném znění, a to bez veřejné nabídky akcií podle ust. § 172 obchodního zákonníku, na základě zakladatelské listiny ze dne 16. září 2005, sepsané ve formě notářského zápisu JUDr. Ivana Kočera, spis. zn. NZ 566/2005.

K 1. lednu 2007 došlo ke zvýšení základního kapitálu vkladem podniku – příspěvkové organizace Okresní nemocnice Jindřichův Hradec a k tomuto dni společnost Nemocnice Jindřichův Hradec, a.s. fakticky zahájila svou činnost ve svém hlavním předmětu podnikání.

Jediným akcionářem je Jihočeský kraj se sídlem U Zimního stadionu 1952/2, České Budějovice, 370 76.

**1.1 Akcie k 31.12.2012**

Počet kusů	Jmenovitá hodnota kmenových akcií na jímno v listinné podobě
7	10 000 000,00
956	1 000 000,00
52	100 000,00
1	96 000,00
1	44 000,00
12	1 000,00
<b>Základní kapitál k 31.12.2012</b>	<b>1 031 352 000,00</b>





## **Příloha k účetní závěrce**

### **1.1 Členové statutárních a dozorčích orgánů k 31.12.2012**

#### **Představenstvo**

Předseda:	Ing. Miroslav Janovský
Místopředseda:	MUDr. Karel Bajler
Člen:	Ing. Michal Čarvaš
Člen:	Ing. Martin Bláha
Člen:	Ing. Ivo Houška, MBA

#### **Dozorčí rada**

Předseda:	JUDr. Tomáš Vyτίska
Člen:	Ing. Vladimír Bláha
Člen:	Ing. Jiří Houdek
Člen:	Mgr. Petra Ližanová
Člen:	Ing. Stanislav Mrvka
Člen:	Ing. Jaromír Slíva
Člen:	Pavel Stručovský
Člen:	MUDr. Michal Cihla
Člen:	Eva Jakešová

K 20.12.2012 došlo ke změně ve složení dozorčí rady společnosti. Radou Jihočeského kraje jako jediným akcionářem byli na návrh zastupitelstva kraje odvoláni členové Ing. Jaromír Slíva, Ing. Karel Matoušek, Mgr. Vítězslav Jandák, Ing. Miroslav Dvořák, Ing. Jan Vondrouš a JUDr. Tomáš Vyτίska a zvoleni členy dozorčí rady Ing. Vladimír Bláha, Ing. Jiří Houdek, Mgr. Petra Ližanová, Ing. Stanislav Mrvka, Ing. Jaromír Slíva a JUDr. Tomáš Vyτίska (usnesení č. 110/2012/RK-3). Ke dni vyhotovení přílohy k účetní závěrce jsou tyto změny uvedeny v Obchodním rejstříku.

### **1.2 Majetková účast v jiných společnostech k 31.12.2012**

Nemocnice Jindřichův Hradec, a.s. k 31.12.2012 neměla a ani v současné době nemá žádné majetkové účasti v jiných společnostech.

### **1.3 Organizační struktura společnosti**

Organizační struktura společnosti se skládá z úseku zdravotní péče a úseku obslužných činností. Úsek zdravotní péče je členěn na oddělení, v jejich čele je primář oddělení a samostatné ambulance. Úsek zdravotní péče řídí místopředseda představenstva a úsek obslužných činností předseda představenstva. Nižší organizační úrovní úseku obslužných činností je oddělení ekonomické a technicko-provozní, které se dále člení na referáty a jednotlivá pracoviště.



## **Příloha k účetní závěrce**

### **2 Informace o použitých účetních metodách, obecných účetních zásadách a způsobech oceňování**

Účetní závěrka Nemocnice Jindřichův Hradec, a.s. je zpracována v souladu se zákonem o účetnictví č. 563/1991 Sb., vyhláškou č. 500/2002 Sb., kterou se provádějí některá ustanovení zákona o účetnictví, ve znění pozdější předpisů, a českými účetními standardy pro podnikatele. Účetnictví společnosti je vedeno tak, aby účetní závěrka sestavená na jeho základě podávala věrný a poctivý obraz předmětu účetnictví a finanční situace společnosti.

Způsoby oceňování, které společnost používala při sestavení účetní závěrky za rok 2012, jsou následující:

#### **2.1 Dlouhodobý nehmotný majetek**

Dlouhodobý nehmotný majetek se oceňuje v pořizovacích cenách a rozumí se jím nehmotné složky majetku s dobou použitelnosti delší než 1 rok, jejichž ocenění převyšuje částku 60 tis. Kč v každém jednotlivém případě.

Dlouhodobý nehmotný majetek s pořizovací cenou nad 60 tis. Kč je postupně odepisován do nákladů formou účetních odpisů. Tyto odpisy jsou stanoveny odpisovým plánem společnosti. Dlouhodobý nehmotný majetek se odepisuje rovnoměrně 36 měsíci. Roční odpisová sazba činí 33,3 % z pořizovací ceny. Měsíční odpis je stanoven ve výši jedné dvanáctiny z ročního účetního odpisu a je měsíčně zaúčtován do nákladů.

Dlouhodobý nehmotný majetek s pořizovací cenou 60 tis. Kč a méně se účtuje přímo do nákladů prostřednictvím účtu 518 – Ostatní služby.

#### **2.2 Dlouhodobý hmotný majetek**

Dlouhodobým hmotným majetkem se rozumí:

- pozemky, stavby, budovy, byty a nebytové prostory vymezené jako jednotky zákonem č. 72/1994 Sb., ve znění pozdějších předpisů, bez ohledu na jejich ocenění a dobu použitelnosti
- samostatné movité věci a soubory movitých věcí, jejich doba použitelnosti je delší než jeden rok a ocenění jedné položky převyšuje částku 40 tis. Kč.

Dlouhodobý hmotný majetek pořízený nákupem se oceňuje v pořizovacích cenách.

Za dlouhodobý hmotný majetek se považuje i jeho technické zhodnocení od částky stanovené zákonem o daních z příjmů, tj. od částky 40 tis. Kč, a rozumí se jím výdaje na dokončené nástavby, přístavby a stavební úpravy, rekonstrukce a modernizace hmotného majetku, pokud převyší u jednotlivého hmotného majetku v úhrnu ve zdaňovacím období částku 40 tis. Kč. Ocenění jednotlivého dlouhodobého hmotného majetku se zvýší o výdaje na dokončené technické zhodnocení.

Dlouhodobý hmotný majetek s výjimkou pozemků se do nákladů odepisuje postupně formou účetních odpisů. Tyto odpisy jsou vypočteny podle odpisového plánu společnosti. Výše účetních odpisů je stanovena na základě roční odpisové sazby z pořizovací ceny dlouhodobého hmotného majetku. Roční odpisová sazba vyjadřuje skutečnou míru opotřebení dlouhodobého hmotného majetku za rok a určí se jako procentní podíl ze stanovené doby odpisování. Účetní odpisování se provádí lineární metodou s rovnoměrným měsíčním účetním odpisem po celou dobu odpisování. Měsíční odpis se stanoví jako jedna dvanáctina ročního účetního odpisu a je měsíčně zaúčtován do nákladů.

Samostatné movité věci a soubory movitých věcí s dobou použitelnosti delší než 1 rok, jejichž pořizovací cena je 40 tis. Kč a méně, se považují za drobný hmotný majetek, který je účtován do nákladů prostřednictvím účtu 501 – Spotřeba materiálu.



## **Příloha k účetní závěrce**

### **2.3 Zásoby**

Nakoupené zásoby jsou oceněny pořizovacími cenami s použitím metody průměrných cen.

### **2.4 Pohledávky**

Pohledávky se oceňují jejich jmenovitými hodnotami.

### **2.5 Krátkodobý finanční majetek**

Krátkodobý finanční majetek tvoří peníze v hotovosti a na bankovních účtech a cenniny a je oceňován nominálními hodnotami.

### **2.6 Vlastní kapitál**

Základní kapitál společnosti se vykazuje ve výši zapsané v obchodním rejstříku krajského soudu. Ostatní kapitálové fondy jsou tvořeny peněžitými a věcnými dary.

### **2.7 Cizí zdroje**

Závazky jsou oceněny v nominální hodnotě. Společnost vytváří rezervu na nevyčerpanou dovolenou.



## Příloha k účetní závěrce

## 3 Doplnující informace k rozvaze a výkazu zisku a ztráty k 31.12.2012

## 3.1 Dlouhodobý majetek

## 3.1.1 Dlouhodobý nehmotný majetek (v tis. Kč)

Skupina dlouhodobého nehmotného majetku	Stav k	Pořizovací cena	Oprávký	Zůstatková hodnota	Opotřebovanost
Software	1.1.2012	1 080	833	247	77,1 %
	31.12.2012	3 543	981	2 562	27,7 %
Nedokončený dlouhodobý nehmotný majetek	1.1.2012	1 875	0	1 875	0,0 %
	31.12.2012	0	0	0	x
<b>Dlouhodobý nehmotný majetek celkem</b>	<b>1.1.2012</b>	<b>2 955</b>	<b>833</b>	<b>2 122</b>	<b>28,2 %</b>
	<b>31.12.2012</b>	<b>3 543</b>	<b>981</b>	<b>2 562</b>	<b>27,7 %</b>

## 3.1.2 Dlouhodobý hmotný majetek (v tis. Kč)

Skupina dlouhodobého hmotného majetku	Stav k	Pořizovací cena	Oprávký	Zůstatková hodnota	Opotřebovanost
Pozemky	1.1.2012	3 192	0	3 192	0 %
	31.12.2012	3 192	0	3 192	0 %
Budovy, haly, stavby	1.1.2012	368 207	100 151	268 056	27,2 %
	31.12.2012	416 928	105 002	311 926	25,2 %
Stroje, přístroje, zařízení a dopravní prostředky	1.1.2012	236 877	116 576	120 301	49,2 %
	31.12.2012	250 120	132 144	117 976	52,8 %
Nedokončený dlouhodobý hmotný majetek vč. záloh	1.1.2012	25 253	0	25 253	0 %
	31.12.2012	18 149	0	18 149	0 %
Oceňovací rozdíl k nabytému majetku	1.1.2012	10 244	3 415	6 829	33,3 %
	31.12.2012	10 244	4 098	6 146	40,0 %
<b>Dlouhodobý hmotný majetek celkem</b>	<b>1.1.2012</b>	<b>643 773</b>	<b>220 142</b>	<b>423 631</b>	<b>34,2 %</b>
	<b>31.12.2012</b>	<b>698 633</b>	<b>241 244</b>	<b>457 389</b>	<b>34,5 %</b>



**Příloha k účetní závěrce****3.2 Přehled o stavu zásob****3.2.1 Přehled o stavu zásob materiálu (v tis. Kč)**

Materiál	PS k 1.1.2012	KS k 31.12.2012	Index KS/PS
Lehké topné oleje	224	224	100 %
Pohonné látky a mazadla	1	5	500 %
Léky na transfúzním oddělení	359	193	54 %
Krev a krevní přípravky	976	1 371	140 %
Potraviný - maso	53	37	70 %
Potraviný - zelenina	8	8	100 %
Potraviný - mléčné výrobky	39	40	103 %
Potraviný - ostatní	350	253	72 %
Ostatní materiál	164	337	205 %
Kancelářské přípravky	294	297	101 %
Zdravotnické potřeby	44	31	70 %
Čistící prostředky	8	4	50 %
Materiál pro údržbu	33	21	64 %
Materiál pro opravy vozidel	5	5	100 %
DrHM do 40 tis. Kč - nábytek a ostatní zařízení	4	3	75 %
DrHM do 40 tis. Kč - zdravotnické nástroje a přístroje	8	7	88 %
DrHM do 40 tis. Kč - kuchyňské nádobí a zařízení	1	2	200 %
DrHM do 40 tis. Kč - ostatní	2	2	100 %
Prádlo, oděv a obuv pro pacienty	143	60	42 %
Ochranné pomůcky, oděvy a obuv pro zaměstnance	180	139	77 %
Materiál v lékárně	0	2 508	x
Obvazový materiál	54	9	17 %
Operační a laboratorní materiál	250	97	39 %
<b>Zásoby materiálu celkem</b>	<b>3 200</b>	<b>5 653</b>	<b>177 %</b>

**3.2.2 Přehled o stavu zboží (v tis. Kč)**

Zboží	PS k 1.1.2012	KS k 31.12.2012	Index KS/PS
Zboží PZI v prodejně Zelená hvězda	652	517	79 %
Léky a ostatní zboží v lékárně	0	1 566	x
<b>Zásoby zboží celkem</b>	<b>652</b>	<b>2 083</b>	<b>177 %</b>

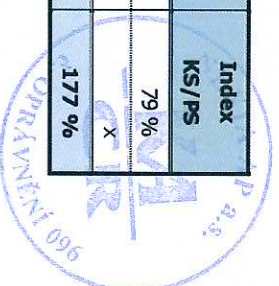

**Příloha k účetní závěrce****3.3 Pohledávky**

Společnost eviduje k 31.12.2012 krátkodobé pohledávky ve výši 57.084 tis. Kč, z toho pohledávky z obchodních vztahů ve výši 47.798 tis. Kč. Ke krátkodobým pohledávkám společnosti v roce 2012 vytvořila opravnou položku ve výši 46 tis. Kč.

Společnost neeviduje k 31.12.2012 žádné pohledávky se splatností nad 1 rok.

**3.3.1 Časová struktura pohledávek**

Společnost eviduje k 31.12.2012 pohledávky po splatnosti ve výši 1.767 tis. Kč.

Lhůta splatnosti	Částka (v tis. Kč)
do 30 dnů	181
31-90 dnů	690
91-180 dnů	430
180-360 dnů	273
nad 360 dnů	193
<b>Pohledávky po splatnosti celkem</b>	<b>1 767</b>

**3.3.2 Přehled pohledávek za zdravotními pojišťovnami**

Společnost eviduje k 31.12.2012 pohledávky za zdravotními pojišťovnami ve výši 40.553 tis. Kč. Všechny pohledávky za zdravotními pojišťovnami jsou do lhůty splatnosti.

Název zdravotní pojišťovny	Výše pohledávky (v tis. Kč)
111 Všeobecná zdravotní pojišťovna	30 607
201 Vojenská zdravotní pojišťovna	5 935
205 Hutnická zdravotní pojišťovna	746
207 Oborová zdravotní pojišťovna	484
211 Zdravotní pojišťovna MV ČR	2 781
<b>Pohledávky za ZP celkem</b>	<b>40 553</b>

**3.4 Přehled o změnách vlastního kapitálu (v tis. Kč)**

Položka vlastního kapitálu	Stav k 1.1.2012	Snížení	Zvýšení	Stav k 31.12.2012
Základní kapitál	969 352	0	62 000	1 031 352
Ostatní kapitálové fondy	10 605	0	345	10 950
Rezervní fond	2 079	0	89	2 168
Sociální fond	606	98	200	708
Výsledek hospodaření minulých let	-488 927	0	1 487	-487 440
Výsledek hospodaření běžného roku	1 776	1 776	9	9
<b>Vlastní kapitál celkem</b>	<b>495 491</b>	<b>1 874</b>	<b>64 130</b>	<b>557 747</b>

### Příloha k účetní závěrce

V průběhu roku 2012 došlo k navýšení vlastního kapitálu o 62.256 tis. Kč v důsledku následujících skutečností:

- Zvýšení základního kapitálu o částku 62.000 tis. Kč bylo provedeno na základě rozhodnutí jediného akcionáře společnosti Nemocnice Jindřichův Hradec, a.s., kterým je Jihočeský kraj České Budějovice, při výkonu působnosti valné hromady společnosti Nemocnice Jindřichův Hradec, a.s. Zvýšení základního kapitálu bylo schváleno na 93. schůzi Rady Jihočeského kraje dne 26.6.2012 (usnesení č. 613/2012/RK-93), a to ve smyslu ust. § 203 obch. zák. upsáním nových akcií. Akcie jsou akciemi kmenovými, znejícími na jméno, v listinné podobě, jsou veřejně neobchodovatelné, omezeně převoditelné (převod akcií je podmíněn souhlasem valné hromady) a jsou upsané s využitím přednostního práva jediného akcionáře. Emisní kurz nových akcií je roven jejich nominální hodnotě a byl splacen peněžních vkladem jediného akcionáře. Zvýšení základního kapitálu bylo zapsáno v Obchodním rejstříku.
- Zvýšení ostatních kapitálových fondů tvoří přijaté peněžní dary ve výši 333 tis. Kč a věcné dary ve výši 12 tis. Kč.
- Vyhodnění výsledku hospodářství za rok 2012 ve výši 9 tis. Kč.
- Čerpání ze sociálního fondu ve výši 98 tis. Kč na sportovní a kulturní účely.
- Snížení výsledku hospodářství běžného roku, resp. navýšení výsledku hospodářství minulých let, sociální fondu a rezervního fondu, představuje vypořádání výsledku hospodářství za rok 2011 po té, co bylo toto vypořádání schváleno valnou hromadou společnosti dne 12.6.2012.

### 3.5 Rezervy

Společnost evidovala k 31.12.2012 rezervy ve výši 860 tis. Kč, a to rezervy na mzdy za nevyčerpanou dovolenou. Výpočet této rezervy vychází z časového rozsahu nevyčerpané dovolené k 31.12.2012 a průměrných hodinových mzdových nákladů.

### 3.6 Závazky

Společnost evidovala k 31.12.2012 celkové krátkodobé závazky ve výši 52.585 tis. Kč, z toho závazky z obchodních vztahů ve výši 22.390 tis. Kč, závazky k zaměstnancům 14.024 tis. Kč, závazky ze sociální zabezpečení ve výši 5.435, závazky ze zdravotního pojištění 2.379 tis. Kč a daňové závazky ve výši 1.685 tis. Kč.

Přehled daňových závazků	Částka (v tis. Kč)
Daň příjmů fyzických osob ze závislé činnosti	1 896
Daň z přidané hodnoty	982
Zálohy na daň z příjmů právnických osob	-1 222
Silniční daň	29
<b>Daňové závazky celkem</b>	<b>1 685</b>

V současně době jsou všechny výše uvedené závazky uhrazeny.

Společnost k 31.12.2012 neevidovala a ani v současně době neeviduje žádné závazky po lhůtě splatnosti.

Pro zajištění srovnatelnosti byly upraveny vykazované hodnoty za srovnávací období na řádcích rozvahy:

Stát – daňové pohledávky a Stát – daňové závazky.



**Příloha k účetní závěrce****3.7 Daň z příjmů**

Společnost newkazuje k 31.12.2012 splatnou daň z příjmů právnických osob.  
Odloženou daň k 31.12.2012 společnost vyčíslila následovně:

Titul pro výpočet odložené daně	Částka (v tis. Kč)
Rozdíl mezi daňovou a účetní zůstatkovou cenou dlouhodobého majetku	-269 986
Dohadná položka pasivní na sociální a zdravotní pojištění (odměny)	531
Účetní opravná položka k pohledávkám	37
Rezerva na dovolenou	860
Daňová ztráta 2012	3 310
<b>Dočasný rozdíli</b>	<b>-265 248</b>
<b>Předpokládaná sazba DPPO</b>	<b>19%</b>
<b>Odložená daň (+ pohledávka, - závazek)</b>	<b>-50 397</b>

**3.8 Výnosy**

Celkové výnosy společnosti za rok 2012 byly ve výši 482.802 tis. Kč, z toho 91% činily tržby za poskytování zdravotnických služeb, tj. 438.467 tis. Kč, v nichž jsou zahrnuty i tržby za regulační poplatky ve výši 10.746 tis. Kč.

**3.9 Osobní náklady**

	Nemocnice celkem	Řídící pracovníci
<b>Průměrný přepočtený počet zaměstnanců</b>	<b>673</b>	<b>5</b>
Mzdové náklady	207 680	2 207
Sociální a zdravotní pojištění	70 328	750
Sociální náklady	1 416	14
<b>Osobní náklady celkem</b>	<b>279 424</b>	<b>2 971</b>

Odměny členům statutárních a dozorčích orgánů v roce 2012 činily 2.776 tis. Kč.

V roce 2012 nebyla členům statutárních nebo jiných řídicích a dozorčích orgánů poskytnuta žádná peněžita či jiná plnění.

**3.10 Náklady na odměny auditorské společnosti**

Audit účetní závěrky za rok 2012 provádí firma NEXIA AP a.s., jejíž celková odměna za rok 2012 činila 241 tis. Kč, z toho 210 tis. Kč za statutární audit společnosti a dále 31 tis. Kč za služby nad rámec statutárního auditu.





**Příloha k účetní závěrce****3.11 Informace o transakcích s propojenými osobami**

V průběhu roku 2012 byly s propojenými osobami uskutečněny obchodní transakce v částkách uvedených v následujícím přehledu (vč. DPH v tis. Kč):

Obchodní partner	Přijata plnění	Poskytnutá plnění
Jihočeské nemocnice, a.s.	598	0
Nemocnice České Budějovice, a.s.	2 967	178
Nemocnice Strakonice, a.s.	4	0
Nemocnice Dačice, a.s.	806	804
Nemocnice Český Krumlov, a.s.	0	229
Nemocnice Písek, a.s.	0	540
<b>Celkem</b>	<b>4 375</b>	<b>1 751</b>

Předmetem těchto obchodní vztahů je prodej materiálu (krve atd.) a zboží (zdravotnické prostředky atd.) a služby zdravotní povahy (sterilizace, služby lékařů atd.) i nezdravotní povahy (praní prádla, stáže lékařů, reporting atd.).

**3.12 Veřejná podpora a dotace****3.12.1 Veřejná podpora investic**

Plánová kalkulace dovolené míry veřejné investiční podpory (v tis. Kč)	Rok 2012
Obvyklá aktuální cena věci zařízení, přístroje, stavby na trhu (dle zakladatelem či zřizovatelem schváleného plánu investic)	165 199
Poměrná část odpisů plánovaných za daný rok z majetku používaného k plnění závazku služby veřejného zájmu	23 848
Poměrná část zisku po zdanění plánovaného z plnění závazku služby (pokud je plánován) za daný rok	0
Ostatní veřejná podpora plánovaná v aktuálním roce (ISPROFIN, fondy EU)	29 541
Disponibilní složky vlastního kapitálu	0
<b>Nejvyšší možná dovolená veřejná podpora v daném roce</b>	<b>111 810</b>

Rada Jihočeského kraje usnesením č. 613/2012/RK-93 na svém zasedání dne 26.6.2012 schválila navýšení základního kapitálu o částku 62.000 tis. Kč. Tato podpora nebyla čerpána v roce 2012, finanční prostředky budou použity na úhradu výdajů při výstavbě pavilonu D.



**Příloha k účetní závěrce****3.12.2 Dotace na činnost nehrazené nebo částečně hrazené ze zdravotního pojištění**

Na základě usnesení č. 291/2012/ZK-33 ze dne 25.9.2012 a následně uzavřené Smlouvy o poskytnutí vyrovnávací platby za závazek veřejné služby č. SZS/OSVZ/88/12 ze dne 16.10.2012 činí částka vyrovnávачho příspěvku 5.346 tis. Kč. Rozpis titulů plánové a výsledné kalkulace příspěvku (v tis. Kč) obsahuje následující tabulka.

	Pohotovostní služba LSPP (dospělá a dětská)		Pohotovostní služba na ambulancích nemocnice mimo provozní dobu LSPP		Celkem	
	kalkulace plánová	kalkulace výsledná	kalkulace plánová	kalkulace výsledná	kalkulace plánová	kalkulace výsledná
Přímý materiál	12	25	743	763	754	787
Osobní náklady	1 226	1 722	6 673	8 134	7 899	9 856
Ostatní přímé náklady	648	356	49	94	698	450
Provozní režie	0	0	166	152	166	152
Společná režie	216	297	1 173	1 403	1 389	1 700
Zisk %	147	168	616	738	763	906
Výnosy bez příspěvku	1 050	1 381	5 223	6 789	6 273	8 170
<b>Cena činnosti</b>	<b>1 199</b>	<b>1 186</b>	<b>4 197</b>	<b>4 495</b>	<b>5 395</b>	<b>5 681</b>
<b>Vyrovnávací platba JČK</b>	<b>1 199</b>	<b>1 149</b>	<b>4 197</b>	<b>4 197</b>	<b>5 395</b>	<b>5 346</b>

**3.13 Zatížení majetku zástavním právem a věcným břemenem**

K 31.12.2012 eviduje společnost na parcele č. 739/2 věcné břemeno dlužce, jízdy pro budovu č.p. 25 umístěné na parcele p.č. 739/1.

**3.14 Významné události, které nastaly po rozvahovém dni**

V lednu 2013 došlo ke změně ve složení představenstva společnosti. Rada Jihočeského kraje jako jediný akcionář vzala k 1.1.2013 na vědomí rezignaci člena představenstva Ing. Iva Houšky, MBA, a zvolila členem představenstva MUDr. Miroslavu Čiupkovou (usnesení č. 129/2012/RK-3).

K 7.3.2013 byla odvolána z funkce člena dozorčí rady Mgr. Petra Ližanová a novým členem dozorčí rady byl zvolen Milan Ližan (usnesení č. 243/2013/RK-8).

Ke dni vyhotovení přílohy k účetní závěrce jsou tyto změny uvedeny v Obchodním rejstříku.

Sestaveno dne: 27.3.2013

.....  
Ing. Miroslav Jahnovský  
předseda představenstva

.....  
MUDr. Karel Bajer  
místopředseda představenstva



## Zpráva nezávislého auditora

pro akcionáře společnosti Nemocnice Jindřichův Hradec, a.s.

### O auditu účetní závěrky

Ověřili jsme přiloženou účetní závěrku společnosti *Nemocnice Jindřichův Hradec, a. s.*, se sídlem: U Nemocnice 380/III, 377 38 Jindřichův Hradec, IČ: 260 95 157, tj. rozvahy k 31. prosinci 2012, výkaz zisku a ztráty, přehled o peněžních tocích a výkaz o změnách ve vlastním kapitálu za období od 1. ledna 2012 do 31. prosince 2012 a přílohu této účetní závěrky, včetně popisu použitých významných metod. Předmět podnikání společnosti je uveden v příloze účetní závěrky.

### Odpovědnost statutárního orgánu účetní jednotky za účetní závěrku

Za sestavení a věrné zobrazení účetní závěrky v souladu s českými účetními předpisy odpovídá statutární orgán společnosti Nemocnice Jindřichův Hradec, a.s. Součástí této odpovědnosti je navrhnout, zavést a zajistit vnitřní kontroly nad sestavováním a věrným zobrazením účetní závěrky tak, aby neobsahovala významné nesprávnosti způsobené podvodem nebo chybou, zvolit a uplatňovat vhodné účetní metody a provádět dané situací přiměřené účetní odhady.

### Odpovědnost auditora

Naši úlohou je vydat na základě provedeného auditu výrok k této účetní závěrce. Audit jsme provedli v souladu se zákonem o auditorech a Mezinárodními auditorskými standardy a souvisejícími aplikačními doložkami Komory auditorů České republiky. V souladu s těmito předpisy jsme povinni dodržovat etické normy a napláňovat a provést audit tak, abychom získali přiměřenou jistotu, že účetní závěrka neobsahuje významné nesprávnosti.

Audit zahrnuje provedení auditorských postupů, jejichž cílem je získat důkazní informace o částkách a skutečnostech uvedených v účetní závěrce. Výběr auditorských postupů závisí na úsudku auditora, včetně posouzení rizik, že účetní závěrka obsahuje významné nesprávnosti způsobené podvodem nebo chybou. Při posuzování těchto rizik auditor přihlédne k vnitřním kontrolám, které jsou relevantní pro sestavení a věrné zobrazení účetní závěrky. Cílem posouzení vnitřních kontrol je navrhnout vhodné auditorské postupy, nikoli vyjádřit se k účinnosti vnitřních kontrol. Audit též zahrnuje posouzení vhodnosti použitých účetních metod, přiměřenosti účetních odhadů provedených vedením i posouzení celkové prezentace účetní závěrky. Domníváme se, že získané důkazní informace tvoří dostatečný a vhodný základ pro vyjádření našeho výroku.

### Výrok auditora

Podle našeho názoru účetní závěrka podává věrný a poctivý obraz aktiv, pasiv a finanční situace společnosti *Nemocnice Jindřichův Hradec, a.s.* k 31. prosinci 2012 a nákladů, výnosů a výsledku jejího hospodaření, peněžních toků za rok 2012 v souladu s českými účetními předpisy.

V Praze dne 8. dubna 2013

Ing. Jakub Kovář  
auditor, č. oprávnění KA ČR č. 1959  
Místopředseda představenstva



NEXIA AP a.s.  
auditorská společnost, oprávnění KA ČR č.196  
Sokolovská 5/49, 186 00 Praha 8 Karlín

## Zpráva o vztazích

### Zpráva o vztazích

Toto je písemná zpráva o vztazích mezi ovládacími osobami a ovládanou osobou a mezi ostatními osobami ovládanými stejnou ovládací osobou za rok 2012 za společnost Nemocnice Jindřichův Hradec, a.s.

Tuto zprávu zpracovalo představenstvo společnosti Nemocnice Jindřichův Hradec, a.s. se sídlem U Nemocnice 380/III, 377 38 Jindřichův Hradec.

#### 1 Ovládaná osoba

Název: **Nemocnice Jindřichův Hradec, a.s.**  
Sídlo: U Nemocnice 380/II, 377 38 Jindřichův Hradec  
IČO: 26095157

#### 2 Ovládací osoby

Název: **Jihočeský kraj**  
Sídlo: U Zimního stadionu 2952/2, 370 76 České Budějovice

#### 3 Osoby ovládané stejnými ovládacími osobami

Název: **Jihočeské nemocnice, a.s.**  
Sídlo: B. Němcové 49/3, 370 07 České Budějovice  
IČO: 26093804

Název: **Nemocnice České Budějovice, a.s.**  
Sídlo: B. Němcové 585/54, 370 87 České Budějovice  
IČO: 26068877

Název: **Nemocnice Český Krumlov, a.s.**  
Sídlo: Nad Nemocnicí 153, 381 27 Český Krumlov  
IČO: 26095149

Název: **Nemocnice Dačice, a.s.**  
Sídlo: Antonínská 85/II, 380 01 Dačice  
IČO: 28113195

Název: **Nemocnice Jindřichův Hradec, a.s.**  
Sídlo: U Nemocnice 380/III, 377 38 Jindřichův Hradec  
IČO: 26095157

Název: **Nemocnice Písek, a.s.**  
Sídlo: Karla Čapka 589, 397 23 Písek  
IČO: 26095190

Název: **Nemocnice Prachátce, a.s.**  
Sídlo: Nebahovská 1015, 383 20 Prachátce  
IČO: 26095165

Název: **Nemocnice Strakonice, a.s.**  
Sídlo: Radomyšlská 336, 386 29 Strakonice  
IČO: 26095181

Název: **Nemocnice Tábor, a.s.**  
Sídlo: kpt. Jaroše 2000, 390 03 Tábor  
IČO: 26095203



## Zpráva o vztazích

Název:	<b>Jihočeské letiště České Budějovice a.s.</b>
Sídlo:	U Zimního stadionu 1952/2, 370 76 České Budějovice
IČO:	26093545
Název:	<b>JIKORD s.r.o.</b>
Sídlo:	U Zimního stadionu 1952/2, 370 76 České Budějovice
IČO:	28117018
Název:	<b>RERA a.s.</b>
Sídlo:	B. Němcové 49/3, 370 01 České Budějovice
IČO:	25187937
Název:	<b>Jihočeský vědeckotechnický park, a.s.</b>
Sídlo:	U Zimního stadionu 1952/2, 370 76 České Budějovice
IČO:	28080581

## 4 Rozhodné období

Tato zpráva byla zpracována za účetní období od 1.1.2012 do 31.12.2012.

## 5 Vztahy mezi propojenými osobami

### 5.1 Smlouvy uzavřené s ovládající osobou v roce 2012

- Smlouva o poskytnutí vyrovnávací platby za závazek veřejné služby ze dne 16.10.2012
  - a) Předmětem smlouvy je stanovení výše vyrovnávací platby za závazek veřejné služby, specifikace činností a stanovení období čerpání.

### 5.2 Smlouvy uzavřené s ostatními osobami vládanými stejnou ovládající osobou

#### 5.2.1 Jihočeské nemocnice, a.s.

- Dodatek č. 2 ze dne 23.3.2012 k Mandátní smlouvě č. 2 ze dne 18.5.2010
  - a) Předmětem dodatku je bližší specifikace činností mandatáře v rámci závazku k poskytování služeb spočívajících v širší činnosti centrálního obchodního oddělení Jihočeských nemocnic, a.s., výše úplaty a způsob její úhrady.
  - b) Cena je na úrovni ceny obvyklé.
- Dodatek č. 3 ze dne 31.7.2012 k Mandátní smlouvě č. 2 ze dne 18.5.2010
  - a) Předmětem dodatku je doplnění činnosti mandatáře v rámci závazku k poskytování služeb spočívajících v širší činnosti centrálního obchodního oddělení Jihočeských nemocnic, a.s. o činnosti směřující k ekonomické a organizační optimalizaci zdravotní péče a výše úplaty za tyto služby.
  - b) Cena je na úrovni ceny obvyklé.

#### 5.2.2 Nemocnice České Budějovice, a.s.

- Smlouva o umožnění absolování stáže ze dne 16.1.2012
  - a) Předmětem smlouvy je umožnění absolování stáže MUDr. Zuzany Šimkové v oboru dětské lékařství.
  - b) Cena je na úrovni ceny obvyklé.



## Zpráva o vztazích

- Smlouva o umožnění absolování stáže ze dne 15.3.2012
  - a) Přemětem smlouvy je umožnění absolování stáže MUDr. Martina Walla v oboru neurochirurgie.
  - b) Cena je na úrovni ceny obvyklé.
- Smlouva o umožnění absolování stáže ze dne 22.3.2012
  - a) Přemětem smlouvy je umožnění absolování stáže MUDr. Kryštofa Macha v oboru neurochirurgie.
  - b) Cena je na úrovni ceny obvyklé.
- Smlouva o spolupráci v oblasti specializačního vzdělávání pro obor gastroenterologie ze dne 22.3.2012
  - a) Přemětem smlouvy je příprava zaměstnanců Nemocnice Jindřichův Hradec, a.s. k atestaci v oboru gastroenterologie a zajištění doplňkové praxe v oboru infekční lékařství a klinická onkologie.
- Smlouva o umožnění absolování stáže ze dne 10.4.2012
  - a) Přemětem smlouvy je umožnění absolování stáže MUDr. Zuzany Šimkové v oboru neonatologie.
  - b) Cena je na úrovni ceny obvyklé.
- Smlouva o umožnění absolování stáže ze dne 17.4.2012
  - a) Přemětem smlouvy je umožnění absolování stáže MUDr. Jany Hejlové v oboru kardiologie.
  - b) Cena je na úrovni ceny obvyklé.
- Smlouva o umožnění absolování stáže ze dne 22.6.2012
  - a) Přemětem smlouvy je umožnění absolování stáže MUDr. Tomáše Vyhličky v oboru plastická chirurgie.
  - b) Cena je na úrovni ceny obvyklé.
- Smlouva o umožnění absolování stáže ze dne 22.11.2012
  - a) Přemětem smlouvy je umožnění absolování stáže MUDr. Hynka Outraty v oboru psychiatrie.
  - b) Cena je na úrovni ceny obvyklé.
- Smlouva o zpracování osobních údajů ze dne 30.11.2012
  - a) Přemětem smlouvy je sběr, příprava a předávání osobních dat a dalších údajů pro potřeby vedení Národního onkologického registru.
  - b) Cena je na úrovni reálných nákladů.
- Dodatek č. 1 ze dne 25.4.2012 ke Smlouvě o refundaci mzdy a nákladů na pracovní cestu
  - a) Přemětem dodatku je prodloužení platnosti smlouvy do 18.5.2012.
- Rámcová kupní smlouva ze dne 21.12.2012
  - a) Přemětem smlouvy je závazek dodávat Nemocnici Dačice, a.s. léky z nemocniční lékárny.
  - b) Cena je na úrovni nákupních cen zvýšených o smluvní obchodní přírůstek ve výši 9 %.

### 5.2.2 Nemocnice Dačice, a.s.



## Zpráva o vztazích

### 5.3 Jiné právní úkony

V období, za které je tato zpráva vyhotovována, nebyly učiněny ovládanou osobou žádné jiné právní úkony v zájmu propojených osob.

### 5.4 Ostatní opatření

V období, za které je tato zpráva vyhotovována, nebyla ovládanou osobou přijata nebo uskutečněna žádná ostatní opatření v zájmu nebo na popud propojených osob.

## 6 Důvěrnost informací

Za důvěrné jsou v rámci koncernu považovány informace a skutečnosti, kterou součástí obchodního tajemství propojených osob, a také ty informace, které byly za důvěrné jakoukoliv osobou, která je součástí koncernu, označeny. Dále jsou to veškeré informace z obchodního styku, které by mohly být samy o sobě nebo v souvislosti s jinými informacemi nebo skutečnostmi k újmě jakékoliv z osob tvořících koncern.

## 7 Prohlášení

Prohlašujeme, že jsme do zprávy o vztazích mezi propojenými osobami vyhotovené podle § 66a odst. 9 Obchodního zákoníku za účetní období od 1.1.2012 do 31.12.2012 uvedli veškeré, v tomto účetním období uzavřené či uskutečněné a nám k datu podpisu této zprávy známe:

- smlouvy mezi propojenými osobami
- jiné právní úkony učiněné v zájmu těchto osob
- veškerá opatření přijata nebo uskutečněná v zájmu nebo na popud těchto osob.

**Prohlašujeme, že žádnou výše uvedenou realizovanou smlouvou nebyla společnost Nemocnice Jindřichův Hradec, a.s. zapříčiněna žádná újma.**

## 8 Závěr

Tato zpráva byla zpracována orgánem ovládané osoby, zplnomocněným ke všem právním úkonům souvisejícím s podnikatelskou činností společnosti Nemocnice Jindřichův Hradec, a.s. dne 31.3.2012, a bude předložena k přezkoumání auditorovi, který bude provádět kontrolu účetní závěrky ve smyslu zvláštního zákona.

V Jindřichově Hradci dne 27.3.2013

.....  
  
Ing. Miroslav Janůvský  
předseda představenstva

.....  
  
MUDr. Karel Bajler  
místopředseda představenstva



## Zpráva nezávislého auditora pro akcionáře společnosti Nemocnice Jindřichův Hradec, a.s.

### O prověřce zprávy o vztazích

Prověřili jsme též věcnou správnost údajů uvedených ve zprávě o vztazích mezi propojenými osobami společnosti Nemocnice Jindřichův Hradec, a.s., se sídlem: U Nemocnice 380/III, 377 38 Jindřichův Hradec, IČ: 260 95 157 k 31. prosinci 2012. Za sestavení této zprávy o vztazích je zodpovědný statutární orgán společnosti **Nemocnice Jindřichův Hradec, a.s.** Naším úkolem je vydat na základě provedené prověrky stanovisko k této zprávě o vztazích.

Prověřku jsme provedli v souladu se zákonem o auditorech a v souladu s Mezinárodními auditorskými standardy vztahujícími se k prověřce a souvisejícími aplikacími doložkami Komory auditorů České republiky. Tyto standardy vyžadují, abychom plánovali a provedli prověřku s cílem získat střední míru jistoty, že zpráva o vztazích neobsahuje významné nesprávnosti. Prověrka je omezena především na dotazování pracovníků společnosti a na analytické postupy a výběrovým způsobem provedené prověření věcné správnosti údajů. Proto prověrka poskytuje nižší stupeň jistoty než audit. Audit jsme neprováděli, a proto nevyjadřujeme výrok auditora.

Na základě naší prověrky jsme nezjistili žádné významné věcné nesprávnosti údajů uvedených ve zprávě o vztazích mezi propojenými osobami společnosti **Nemocnice Jindřichův Hradec, a.s.** k 31. prosinci 2012.

V Praze dne 29. března 2013



Ing. Jakub Kovář  
auditor, oprávnění KA ČR č. 1959  
člen představenstva



NEXIA AP a.s.  
auditorská společnost č. oprávnění 96  
Sokolovská 5/49, 186 00, Praha 8 Karlín



## Zpráva nezávislého auditora

pro akcionáře společnosti Nemocnice Jindřichův Hradec, a.s.

### O ověření výroční zprávy

Ověřili jsme soulad výroční zprávy společnosti Nemocnice Jindřichův Hradec, a.s., se sídlem: U Nemocnice 380/III, 377 38 Jindřichův Hradec, IČ: 260 95 157, k 31. prosinci 2012 s účetní závěrkou, která je obsažena v této výroční zprávě. Za správnost výroční zprávy je zodpovědný statutární orgán společnosti Nemocnice Jindřichův Hradec, a.s. Naším úkolem je vydat na základě provedeného ověření výrok o souladu výroční zprávy s účetní závěrkou.

Ověření jsme provedli v souladu se zákonom o auditorech a v souladu s Mezinárodními auditorskými standardy a aplikacími doložkami Komory auditorů České republiky. Tyto standardy vyžadují, aby auditor naplánoval a provedl ověření tak, aby získal přiměřenou jistotu, že informace obsažené ve výroční zprávě, které popisují skutečnosti, jež jsou předmětem zobrazení v účetní závěrcce, jsou ve všech významných ohledech v souladu s příslušnou účetní závěrkou. Jsme přesvědčeni, že provedené ověření poskytuje přiměřený podklad pro vyjádření výroku auditora.

**Podle našeho názoru jsou informace ve výroční zprávě společnosti Nemocnice Jindřichův Hradec, a.s. k 31. prosinci 2012 ve všech významných ohledech v souladu s výše uvedenou účetní závěrkou.**

V Praze dne 8. dubna 2013



Ing. Jakub Kovář  
auditor, oprávnění KA ČR č. 1959  
člen představenstva



NEXIA AP a.s.  
auditorská společnost č. oprávnění 96  
Sokolovská 5/49, 186 00, Praha 8 Karlín

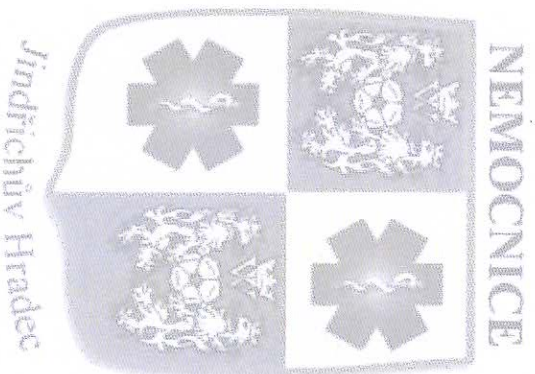

**Nemocnice Jindřichův Hradec, a.s.**  
U Nemocnice 380/III  
377 38 Jindřichův Hradec

Telefon: +420 384 379 111  
Fax: +420 384 321 534  
Email: [sekretariat@nemih.cz](mailto:sekretariat@nemih.cz)  
Web: [www.nemih.cz](http://www.nemih.cz)

IČO: 26095157  
DIČ: CZ26095157