

Nemocnice Jindřichův Hradec Hradec

Výroční zpráva 2017

Úvodní slovo hejtmanky Jihočeského kraje

Vážené dámy, vážení pánové,

Jindřichohradecká nemocnice opět dokázala, že patří mezi naprostou špičku v oboru. V loňském roce zmodernizovala další prostory a potvrdila, že je důležitým článkem mezi jihočeskými nemocnicemi.

Významným počinem loňského roku bylo dokončení 2. etapy rekonstrukce rehabilitace, do které bylo investováno více než 3,7 milionu korun. Výsledkem jsou nové moderní prostory, které pacientům poskytují nejen patřičný komfort při rehabilitačních zákrocích, ale také příjemné prostředí při čekání na ně.

Pro Nemocnici Jindřichův Hradec byla v loňském roce zásadní také přestavba budovy B, jež původně sloužila jako zázemí zdravotnické dopravní služby. Tato inovace nemocnici stála 3,4 milionu korun. Jsem moc ráda, že k ní došlo, protože se díky ní výrazně zvýšila úroveň nemocničních doplňkových služeb. Z budovy je nyní oblíbené bistro, které slouží nejen pacientům a personálu ale i široké veřejnosti.

Další důležitá investice se týkala zdravotnické dopravní služby. Částka ve výši 1,4 milionu korun byla použita k zakoupení nového sanitního vozu, díky čemuž došlo k rozšíření vozového parku. Nemocnice Jindřichův Hradec tak v současné době disponuje už 11 sanitními vozy, které přepravují 24 hodin denně raněné, nemocné, zdravotnický personál a zdravotnický materiál.

I v letošním roce nemocnici čekají významné investice, které povedou k dalšímu zlepšování už teď precizních služeb. Díky dotačnímu projektu z programu IROP dojde k nakoupení nové zdravotnické techniky v hodnotě přesahující 98,5 milionu korun. Nejvýznamnějším počinem bude pořízení magnetické rezonance v hodnotě 38 milionů korun. Dále je v plánu také rekonstrukce pavilonu A se záměrem na rozšíření paliativní a sociální zdravotní služby a zahájení rekonstrukce stravovacího provozu.

Mám velkou radost z toho, že Nemocnice Jindřichův Hradec neusnula na vavřínech a rok od roku zdokonaluje své služby i zázemí pro pacienty.



Mgr. Ivana Stráská
hejtmanka Jihočeského kraje

Obsah

| | |
|--|----|
| Úvodní slovo předsedy představenstva..... | 1 |
| Statutární a dozorčí orgány společnosti | 2 |
| Zpráva o činnosti dozorčí rady..... | 3 |
| Organizační schéma | 4 |
| Vedoucí pracovníci jednotlivých oddělení nemocnice | 5 |
| Ukazatele léčebné péče | 6 |
| Vztahy s veřejností..... | 11 |
| Akreditace, certifikáty..... | 13 |
| Personalistika a mzdy | 14 |
| Ekonomika | 17 |
| Provozní ukazatele | 20 |
| Informace vztahující se k činnosti účetní jednotky | 21 |
| Informace vztahující se k činnosti účetní jednotky | 22 |
| Účetní závěrka – rozvaha..... | 23 |
| Účetní závěrka – výkaz zisku a ztráty | 27 |
| Účetní závěrka – cash flow | 29 |
| Účetní závěrka – přehled o změnách vlastního kapitálu..... | 30 |
| Příloha k účetní závěrce..... | 31 |
| Zpráva o vztazích..... | 49 |
| Zpráva auditora o ověření výroční zprávy | 60 |



Úvodní slovo předsedy představenstva

Vážení spoluobčané,

opět po roce nastal čas zhodnotit uplynulý rok, těšit se z toho, co se nám podařilo, ale i pojmenovat a řešit problémy, které jsou běžnou součástí naší práce a které se snažíme eliminovat.

V roce 2017 jsme soustředili naše síly na získání dotací z regionálních operačních programů, což se nám úspěšně podařilo. Velká část stávajících zdravotnických přístrojů, která byla pořízena současně s nově otevřeným pavilonem E, je morálně i fyzicky opotřebená a již nevyhovuje potřebám ani trendům moderní medicíny. Naše úsilí o získání dotačního programu „Návazné péče“ se zúročilo v podobě 98,6 mil. Kč (dotace z MMR bude činit maximálně 83,8 mil. Kč), za které můžeme provést obnovu zdravotnického vybavení včetně pořízení magnetické rezonance, která by měla být zprovozněna v polovině roku 2018. Za další úspěch považuji získání dotace na nemocniční informační systém v hodnotě 4,5 mil. Kč (dotace z MMR bude činit maximálně 3,8 mil. Kč). Tyto informační technologie přispějí k elektronizaci zdravotnické dokumentace se zavedením dlouhodobého elektronického archivu a k vzájemné výměně dat mezi zdravotnickými zařízeními.



V loňském roce jsme pokračovali 2. etapou v rekonstrukci rehabilitace, kde najdou pacienti rehabilitační péči a fyzioterapii v krásném prostředí s novými moderními přístroji. V nastaveném trendu rekonstrukcí chceme pokračovat i v dalších letech a naše snaha v investiční oblasti by se měla soustředit na obnovu pavilonu následně péče v areálu nemocnice a výstavbou nového pavilonu sociální a paliativní péče.

Chci zdůraznit, že naše pozornost není soustředěna jen na přínosy z nových investic s cílem zlepšení podmínek pro poskytování zdravotní péče, ale naší snahou je opatření na zlepšení kvality poskytované péče, efektivnější organizaci práce a zvyšování kvalifikace zaměstnanců. V oblasti péče o pacienty se nám podařilo realizovat pilotní projekt domácí umělé plicní ventilace, což představuje péči o pacienty, kteří nemohou sami dýchat, a tento proces zajišťuje plicní ventilátor. Péče o tyto nemocné v podmínkách svého domova jim umožní strávit život v domácím rodinném prostředí bez nutnosti dlouhodobé hospitalizace. Naším záměrem do nejbližších let je nejen zlepšování kvality poskytované akutní zdravotní péče, ale i rozšíření a zkvalitnění poskytované paliativní a sociální péče o nemocné.

Zásadním problémem, se kterým se potýkáme již delší dobu a který přetrvává v celém našem zdravotnictví, je nedostatek středního zdravotnického personálu. Této oblasti věnujeme mimořádnou pozornost a je naší prioritou v řízení nemocnice. Personální krize prozatím nevedla k uzavírání oddělení, ale stálo velké úsilí, obrovskou fyzickou i psychickou zátěž současného personálu udržet kvalitu ošetrovatelské péče.

Rok 2017 byl pro nemocnici i ekonomicky úspěšný a hospodaření tohoto roku bylo zakončeno ziskem ve výši 3,7 mil. Kč. Ekonomické výsledky nám umožnily realizaci zvýšení průměrných mezd, zejména u zdravotnického personálu, a to u lékařů o 7,5 % a u všeobecných sester (vč. dětských sester a porodních asistentek) o 13,9 %. Naše pozornost v následujících letech bude nadále zaměřena na zlepšení stabilizace personálu nemocnice, a to nejen cestou zvyšování výdělkové úrovně, ale i zlepšováním pracovních podmínek našich zaměstnanců.

Závěrem mi dovoluji, abych jménem představenstva poděkoval všem zaměstnancům za jejich náročnou práci, příjemnou a vstřícnou komunikaci a empatii vůči pacientům, čímž napomáhají úspěšnému léčebnému procesu a šíření dobrého jména naší nemocnice.



Janovský
Ing. Miroslav Janovský
předseda představenstva

Statutární a dozorčí orgány společnosti

Představenstvo



Ing. Miroslav Janovský
Předseda představenstva
a ředitel společnosti



MUDr. Vít Lorenc
Člen představenstva



MUDr. Zuzana Roithová, MBA
Člen představenstva



Ing. Michal Čarvaš, MBA
Člen představenstva

Dozorčí rada

| | |
|----------------|------------------------|
| Předseda: | JUDr. Tomeš Vytiska |
| Místopředseda: | Mgr. Jan Jirků, MBA |
| Člen: | Pavel Stručovský |
| Člen: | MUDr. Jaromír Kopřiva |
| Člen: | Martin Langer |
| Člen: | MUDr. Vladimír Pavelka |
| Člen: | Ing. Stanislav Mrvka |
| Člen: | Jana Zoufalá |
| Člen: | Bc. Aleš Kolář |

Zpráva o činnosti dozorčí rady

Zpráva o činnosti dozorčí rady Nemocnice Jindřichův Hradec, a.s.

Dozorčí rada Nemocnice Jindřichův Hradec, a.s. se v roce 2017 setkala na 5 zasedáních ve dnech 17.ledna, 11.dubna, 31.května, 26.září a 5.prosince, přičemž vždy postupovala na základě schváleného programu jednání. Hlavními body jednání bylo seznámení s výsledkem hospodaření organizace, plnění finančního a investičního plánu a zaujetí stanoviska k provozním problémům, se kterými se nemocnice potýká. Při projednávání jednotlivých problémových okruhů dozorčí rada nezjistila žádnou skutečnost, z níž by vyplývalo, že Nemocnice Jindřichův Hradec, a.s. nepostupovala v souladu se zákonem a nedodržovala zásady řádného hospodáře.

Dne 3.4.2018 projednala dozorčí rada účetní závěrku za rok 2017. Účetní závěrka byla podrobena externímu účetnímu auditu, který provedla firma NEXIA AP a.s. se sídlem v Praze 8, Sokolovská 5/49, PSČ 186 00.

Dozorčí rada svým usnesením vzala na vědomí výsledek hospodaření za rok 2017, zisk ve výši 3 697 550,78 Kč, Návrh představenstva na rozdělení zisku za rok 2017, který předkládá valné hromadě, a přezkoumala Zprávu o vztazích společnosti Nemocnice Jindřichův Hradec, a.s. mezi ovládanou a ovládající osobou za rok 2017.

Na základě prověření těchto výsledků nebylo shledáno žádné pochybení ve výkonu působnosti představenstva společnosti.

V Jindřichově Hradci dne 3.4.2018



JUDr. Tomeš Vytiska
předseda dozorčí rady
Nemocnice Jindřichův Hradec a.s.

Organizační schéma

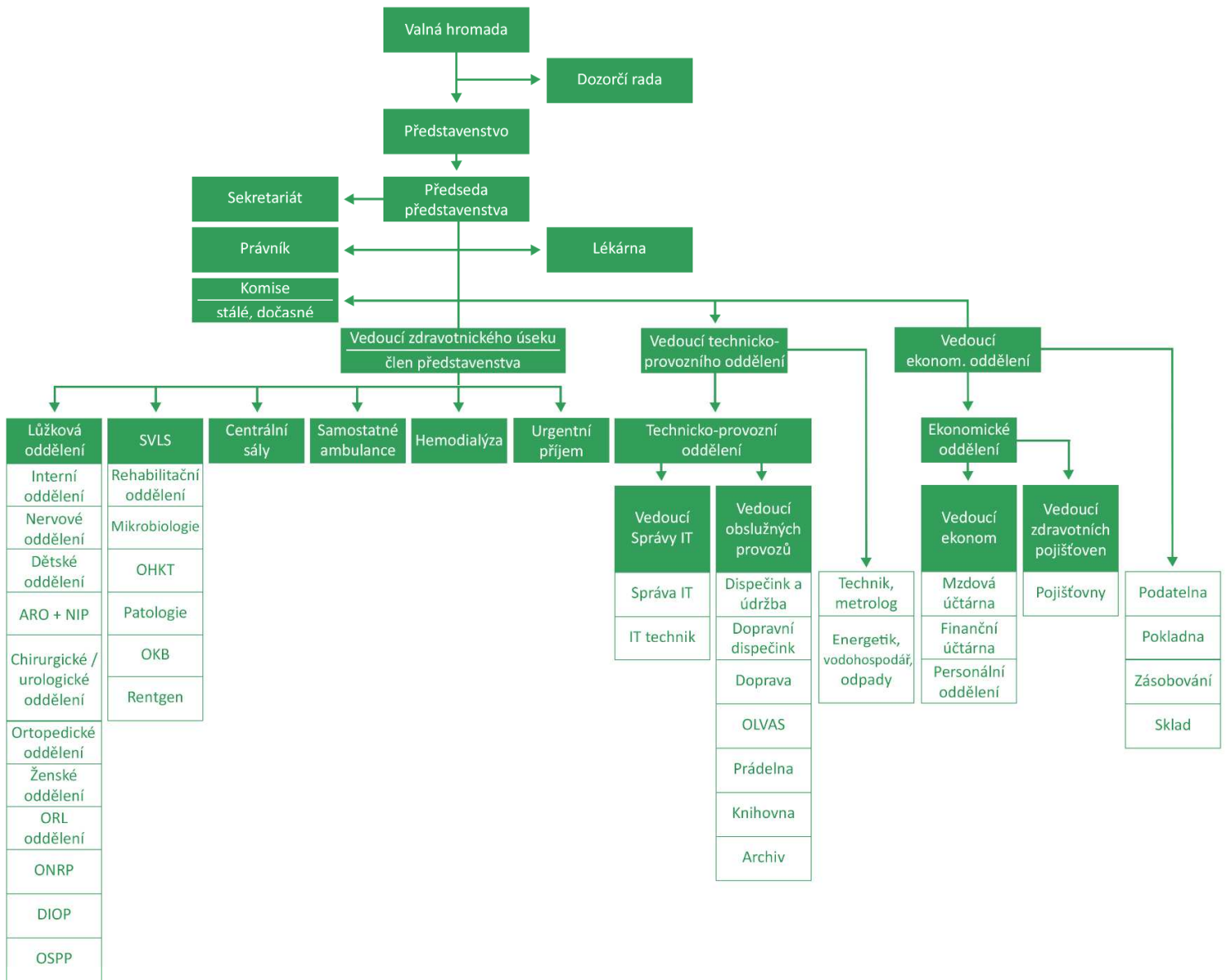

Vedoucí pracovníci jednotlivých oddělení nemocnice

| Lůžková oddělení | Primář | Vrchní sestra | Staniční sestra |
|---|---|---------------------------|---|
| Interní | MUDr. Richard Stoupenec | Mgr. Miroslava Fiedlerová | Lenka Fučíková - st. B, Lenka Schmidtová - st. C Jana Dvořáková - st. D, Marta Fajmanová - st. JIP |
| Neurologické | MUDr. František Pfeifer | | Bc. Lenka Mertová |
| Dětské | MUDr. Jakub Rytíř | Mgr. Jana Batóková | |
| Multioborová jednotka chirurgie a urologie | MUDr. Jan Kelbl - chirurgie MUDr. Jan Rybka - urologie | | Mgr. Radka Roubíčková - st. A Jana Hudečková - JIP Bc. Petra Čekalová - multioborová stanice |
| Gynekologicko-porodnické | MUDr. Jiří Štětka | Mgr. Jitka Machová | Bc. Anna Peroutková - gynekologie a porodnice |
| Ortopedické | MUDr. Jaroslav Altschul | | Mgr. Lucie Smržová |
| Otorinolaryngologické | MUDr. Bohumil Markalous | | Bc. Jiřina Furtáková |
| Anesteziologicko-resuscitační a oddělení následné intenzivní péče | MUDr. Vít Lorenc | Bc. Ivana Kalinová | Aleš Michl – st. NIP |
| Odd. následné a rehabilitační péče a odd. dlouhodobé intenzivní ošetrovatelské péče | MUDr. Martina Šteflová | | Bc. Helena Bombalová – ONRP A Bc. et Bc. Ludmila Nedvědová – ONRP B a DIOP |
| Oddělení paliativní péče | MUDr. Eva Zýková – vedoucí lékařka | | Bc. Marcela Šoršová |

| Nelůžková oddělení | Primář, vedoucí lékař ambulance | Zdravotní sestra |
|-------------------------|---------------------------------|--------------------------------------|
| Centrální operační sály | MUDr. Michal Cihla | Lenka Beránková – staniční sestra |
| Sterilizační centrum | MUDr. Michal Cihla | Bc. Hana Šimečková – staniční sestra |
| Hemodialýza | MUDr. Alena Doubravová | Renata Melišková - staniční sestra |
| Onkologická ambulance | MUDr. Pavel Weiner | Jana Růžičková - vedoucí sestra |
| Urgentní příjem | MUDr. Filip Řeřicha | Bc. Hana Veselá – staniční sestra |
| Oční | MUDr. Magdaléna Loulová | Hana Houdková – staniční sestra |
| Kožní ambulance | MUDr. Vendula Jindrová | Iva Adámková |

| Komplement | Primář | Vedoucí laborant |
|--------------------------------|-----------------------|------------------------|
| Radiodiagnostické odd. | MUDr. Marek Koutrný | Martin Langer |
| Odd. lékařské mikrobiologie | MUDr. Denisa Veselá | Milena Petrová |
| Odd. klinické biochemie | MUDr. Ingrid Kadelová | Bc. Martina Slámová |
| Patologicko-anatomické odd. | MUDr. Dana Cempírková | Pavčina Chyšková |
| Hematologie a krevní transfúze | MUDr. Martin Svoboda | Bc. Romana Stieblerová |
| Rehabilitace | MUDr. Romana Šírková | Bc. Jakub Malý |

| Úsek obslužných činností | Vedoucí oddělení |
|------------------------------|------------------------|
| Technicko-provozní odd. | Ing. Vítězslav Novák |
| Provoz | Pavel Stručovský |
| Prádelna | Hana Jindrová |
| Doprava | Miroslav Pokorný |
| Odd. léčebné výživy a strav. | Ing. Vlastimil Koller |
| Správa IT | Ing. Jaroslav Venkrbec |
| Ekonomické odd. | Ing. Marcela Hovorková |
| Vedoucí ekonom | Ing. Jana Stránská |

Ukazatele léčebné péče**Ukazatele lůžkových oddělení**

| Oddělení | Období | Počet pacientů | Lékaři | SZP | NZP+PZP | Počet lůžek | Průměrná ošetrovací doba | Využití lůžek v % |
|---|---------------------|----------------|--------------|---------------|---------------|-------------|--------------------------|-------------------|
| Interní | 2016 | 3 405 | 11,52 | 31,59 | 19,14 | 75 | 6,7 | 82,7 |
| | 2017 | 3 345 | 12,32 | 29,53 | 29,92 | 75 | 6,7 | 81,9 |
| | Rozdíl 17-16 | -60 | 0,80 | -2,06 | 10,78 | 0 | 0 | -0,8 |
| | Index 17/16 | 0,98 | 1,07 | 0,93 | 1,56 | 1,00 | 1,00 | 0,99 |
| Neurologické | 2016 | 912 | 5,63 | 7,83 | 5,40 | 24 | 6,8 | 70,4 |
| | 2017 | 939 | 5,33 | 7,44 | 6,32 | 24 | 6,7 | 71,4 |
| | Rozdíl 17-16 | 27 | -0,30 | -0,39 | 0,92 | 0 | -0,1 | 1,0 |
| | Index 17/16 | 1,03 | 0,95 | 0,95 | 1,17 | 1,00 | 0,98 | 1,01 |
| Dětské | 2016 | 2 456 | 8,00 | 34,34 | 5,00 | 34 | 3,6 | 70,9 |
| | 2017 | 2 747 | 7,15 | 34,54 | 5,98 | 34 | 3,4 | 74,3 |
| | Rozdíl 17-16 | 291 | -0,85 | 0,20 | 0,98 | 0 | -0,2 | 3,4 |
| | Index 17/16 | 1,12 | 0,89 | 1,01 | 1,20 | 1,00 | 0,93 | 1,05 |
| Chirurgické vč. urologického | 2016 | 3 302 | 11,33 | 30,49 | 16,77 | 59 | 4,2 | 63,5 |
| | 2017 | 3 169 | 12,02 | 24,86 | 21,35 | 59 | 4,3 | 62,7 |
| | Rozdíl 17-16 | -133 | 0,69 | -5,63 | 4,58 | 0 | 0,1 | -0,8 |
| | Index 17/16 | 0,96 | 1,06 | 0,82 | 1,27 | 1,00 | 1,02 | 0,99 |
| Gynekologicko-porodnické | 2016 | 1 651 | 5,73 | 23,64 | 3,04 | 30 | 4,4 | 65,6 |
| | 2017 | 1 615 | 5,55 | 23,73 | 3,00 | 30 | 4,2 | 62,0 |
| | Rozdíl 17-16 | -36 | -0,18 | 0,09 | -0,04 | 0 | -0,2 | -3,6 |
| | Index 17/16 | 0,98 | 0,97 | 1,00 | 0,99 | 1,00 | 0,96 | 0,94 |
| Ortopedické | 2016 | 1 385 | 7,34 | 7,30 | 7,37 | 24 | 4,4 | 69,1 |
| | 2017 | 1 324 | 7,59 | 6,32 | 9,38 | 24 | 4,6 | 70,1 |
| | Rozdíl 17-16 | -61 | 0,25 | -0,98 | 2,01 | 0 | 0,2 | 1,0 |
| | Index 17/16 | 0,96 | 1,03 | 0,87 | 1,27 | 1,00 | 1,05 | 1,01 |
| Otorinolaryngologické | 2016 | 2 147 | 4,32 | 8,46 | 7,63 | 21 | 1,7 | 46,7 |
| | 2017 | 1 976 | 5,47 | 7,41 | 8,76 | 21 | 1,7 | 44,1 |
| | Rozdíl 17-16 | -171 | 1,15 | -1,05 | 1,13 | 0 | 0,0 | -2,06 |
| | Index 17/16 | 0,92 | 1,27 | 0,88 | 1,15 | 1,00 | 1,01 | 0,94 |
| Anesteziologicko-resuscitační | 2016 | 205 | 4,12 | 18,30 | 2,94 | 5 | 5,8 | 65,4 |
| | 2017 | 193 | 4,45 | 16,27 | 2,16 | 5 | 5,7 | 59,9 |
| | Rozdíl 17-16 | -12 | 0,33 | -2,03 | -0,78 | 0 | -0,1 | -5,5 |
| | Index 17/16 | 0,94 | 1,08 | 0,89 | 0,73 | 1,00 | 0,98 | 0,92 |
| Následná intenzivní péče | 2016 | 43 | 1,74 | 6,33 | 16,84 | 8 | 67,2 | 98,7 |
| | 2017 | 49 | 1,43 | 7,78 | 18,60 | 8 | 56,7 | 95,2 |
| | Rozdíl 17-16 | 6 | -0,31 | 1,45 | 1,76 | 0 | -10,5 | -3,5 |
| | Index 17/16 | 1,14 | 0,82 | 1,23 | 1,10 | 1,00 | 0,84 | 0,96 |
| Odd. následné a rehabilitační péče a odd. dlouhodobé intenzivní ošetrovatelské péče | 2016 | 385 | 2,55 | 14,93 | 13,06 | 52 | 45,8 | 92,0 |
| | 2017 | 295 | 2,76 | 13,08 | 19,31 | 52 | 62,2 | 93,0 |
| | Rozdíl 17-16 | -90 | 0,21 | -1,85 | 6,25 | 0 | 16,4 | 1,1 |
| | Index 17/16 | 0,77 | 1,08 | 0,88 | 1,48 | 1,00 | 1,36 | 1,01 |
| Paliativní lůžka a sociální lůžka | 2016 | 32 | 0,03 | 3,50 | 5,04 | 10 | 97,9 | 93,4 |
| | 2017 | 37 | 0,40 | 5,50 | 6,02 | 10 | 89,1 | 90,4 |
| | Rozdíl 17-16 | 5 | 0,37 | 2,00 | 0,98 | 0 | -8,7 | -3,0 |
| | Index 17/16 | 1,16 | 13,33 | 1,57 | 1,19 | 1,00 | 0,91 | 0,97 |
| Celkem | 2016 | 14 788 | 62,31 | 186,71 | 102,23 | 344 | 6,3 | 74,5 |
| | 2017 | 14 602 | 64,47 | 176,46 | 130,80 | 344 | 6,4 | 74,2 |
| | Rozdíl 17-16 | -186 | 2,16 | -10,25 | 28,57 | 0 | 0,1 | -0,3 |
| | Index 17/16 | 0,99 | 1,03 | 0,95 | 1,28 | 1,00 | 1,01 | 1,00 |

Ukazatele léčebné péče

Struktura pacientů podle zdravotních pojišťoven

| Pojišťovna | 2016 | | 2017 | | | | Rozdíl 17-16 | Index 17/16 |
|-------------------------------|----------------|----------------|----------------|----------------|-----------------------|------------------------|--------------|-------------|
| | Počet pacientů | Podíl 2016 v % | Počet pacientů | Podíl 2017 v % | počet ambul. pacientů | počet hospit. pacientů | | |
| 111 Všeobecná ZP | 63 392 | 70,72 | 63 391 | 70,76 | 53 095 | 10 296 | -1 | 1,00 |
| 211 ZP ministerstva vnitra ČR | 10 039 | 11,20 | 10 107 | 11,28 | 8 479 | 1 628 | 68 | 1,01 |
| 201 Vojenská ZP | 10 410 | 11,61 | 10 074 | 11,24 | 8 496 | 1 578 | -336 | 0,97 |
| 205 Česká průmyslová ZP | 2 913 | 3,25 | 3 055 | 3,41 | 2 518 | 537 | 142 | 1,05 |
| 207 Oborová ZP | 2 797 | 3,12 | 2 865 | 3,20 | 2 379 | 486 | 68 | 1,02 |
| 209 Zaměst. pojišťovna ŠKODA | 43 | 0,05 | 49 | 0,05 | 39 | 10 | 6 | 1,14 |
| 213 Revírní bratrská pokladna | 39 | 0,04 | 46 | 0,05 | 43 | 3 | 7 | 1,18 |
| 217 ZP METAL-ALIANCE | 0 | 0,00 | 0 | 0,00 | 0 | 0 | 0 | - |
| CELKEM | 89 633 | 100,00 | 89 587 | 100,00 | 75 049 | 14 538 | -46 | 1,00 |

Počet zpracovaných žádanek

| Oddělení | 2016 | 2017 | Rozdíl 17-16 | Index 17/16 |
|---|----------------|----------------|---------------|-------------|
| Rehabilitační oddělení - fyzioterapie | 32 040 | 35 106 | 3 066 | 1,10 |
| Mikrobiologie | 31 302 | 32 715 | 1 413 | 1,05 |
| Klinická biochemie | 91 446 | 92 355 | 909 | 1,01 |
| Patologie | 7 282 | 7 150 | -132 | 0,98 |
| Transfúzní oddělení, imunohematologická a hematologická laboratoř | 55 286 | 59 650 | 4 364 | 1,08 |
| Radiologické oddělení | 38 733 | 40 454 | 1 721 | 1,04 |
| Celkem | 256 089 | 267 430 | 11 341 | 1,04 |

Ostatní ukazatele

| Ukazatel | 2016 | 2017 | Rozdíl 17-16 | Index 17/16 |
|--------------------------|-------|-------|--------------|-------------|
| Počet operací za filtrem | 6 133 | 5 963 | -170 | 0,97 |
| Počet porodů | 664 | 672 | 8 | 1,01 |
| Počet narozených dětí | 664 | 678 | 14 | 1,02 |

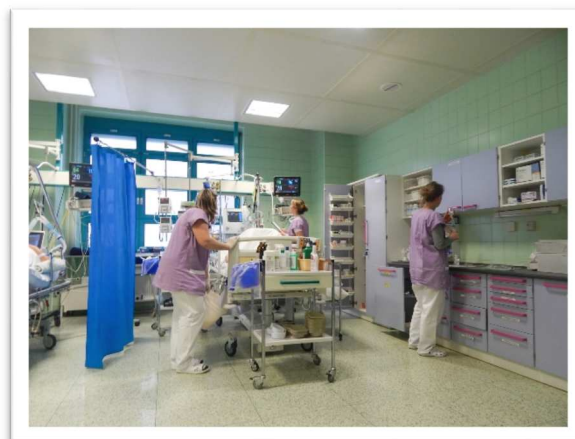

Ukazatele léčebné péče

Spádovost hospitalizovaných pacientů podle krajů (řazeno podle r. 2017)

| Kraj | 2016 | | 2017 | | Rozdíl 17-16 | Index 17/16 |
|----------------------|-------------------|-------------------|-------------------|-------------------|-----------------|----------------|
| | Počet pacientů | Podíl 2016 v % | Počet pacientů | Podíl 2017 v % | | |
| Jihočeský kraj | 13 308 | 90,14% | 13 077 | 89,77% | -231 | 0,98 |
| Kraj Vysočina | 811 | 5,49% | 788 | 5,41% | -23 | 0,97 |
| Hl. m. Praha | 254 | 1,72% | 240 | 1,65% | -14 | 0,94 |
| Středočeský kraj | 112 | 0,76% | 112 | 0,77% | 0 | 1,00 |
| Jihomoravský kraj | 69 | 0,47% | 96 | 0,66% | 27 | 1,39 |
| Ústecký kraj | 41 | 0,28% | 45 | 0,31% | 4 | 1,10 |
| Cizinci | 31 | 0,21% | 42 | 0,29% | 11 | 1,35 |
| Plzeňský kraj | 32 | 0,22% | 35 | 0,24% | 3 | 1,09 |
| Pardubický kraj | 17 | 0,12% | 30 | 0,21% | 12 | 1,76 |
| Liberecký kraj | 24 | 0,16% | 22 | 0,15% | -2 | 0,92 |
| Olomoucký kraj | 9 | 0,06% | 20 | 0,14% | 11 | 2,22 |
| Karlovarský kraj | 11 | 0,07% | 19 | 0,13% | 8 | 1,73 |
| Královéhradecký kraj | 14 | 0,09% | 17 | 0,12% | 3 | 1,21 |
| Moravskoslezský kraj | 15 | 0,10% | 15 | 0,10% | 0 | 1,00 |
| Zlínský kraj | 15 | 0,10% | 10 | 0,07% | -5 | 0,67 |
| Celkem | 14 763 | 100,00% | 14 568 | 100% | -195 | 0,99 |

Spádovost hospitalizovaných pacientů podle okresů

(10 nejčastějších okresů, řazeno podle r. 2017)

| Okres* | 2016 | | 2017 | | Rozdíl 17-16 | Index 17/16 |
|-------------------|-------------------|-------------------|-------------------|-------------------|-----------------|----------------|
| | Počet pacientů | Podíl 2016 v % | Počet pacientů | Podíl 2017 v % | | |
| Jindřichův Hradec | 11 905 | 80,64% | 11 647 | 79,95% | -258 | 0,98 |
| České Budějovice | 749 | 5,07% | 743 | 5,10% | -6 | 0,99 |
| Tábor | 407 | 2,76% | 445 | 3,05% | 38 | 1,09 |
| Pelhřimov | 466 | 3,16% | 441 | 3,03% | -25 | 0,95 |
| Český Krumlov | 177 | 1,20% | 182 | 1,25% | 5 | 1,03 |
| Třebíč | 198 | 1,34% | 180 | 1,24% | -18 | 0,91 |
| Jihlava | 127 | 0,86% | 153 | 1,05% | 26 | 1,20 |
| Cizinci | 31 | 0,21% | 42 | 0,29% | 11 | 1,35 |
| Brno - město | 21 | 0,14% | 37 | 0,25% | 16 | 1,76 |
| Praha 10 | 36 | 0,24% | 37 | 0,25% | 1 | 1,03 |
| Celkem | 14 117 | 95,62% | 13 907 | 95,46% | -210 | 0,99 |

Ukazatele léčebné péče

Spádovost ambulantních pacientů podle krajů (řazeno podle r. 2017)

| Kraj | 2016 | | 2017 | | Rozdíl 17-16 | Index 17/16 |
|----------------------|-------------------|-------------------|-------------------|-------------------|-----------------|----------------|
| | Počet pacientů | Podíl 2016 v % | Počet pacientů | Podíl 2017 v % | | |
| Jihočeský kraj | 68 012 | 90,33% | 67 730 | 89,76% | -282 | 1,00 |
| Kraj Vysočina | 3 989 | 5,30% | 4 149 | 5,50% | 160 | 1,04 |
| Hl. m. Praha | 1 208 | 1,60% | 1 216 | 1,61% | 8 | 1,01 |
| Středočeský kraj | 655 | 0,87% | 716 | 0,95% | 61 | 1,09 |
| Jihomoravský kraj | 426 | 0,57% | 491 | 0,65% | 65 | 1,15 |
| Ústecký kraj | 190 | 0,25% | 237 | 0,31% | 48 | 1,25 |
| Plzeňský kraj | 155 | 0,21% | 159 | 0,21% | 4 | 1,03 |
| Královéhradecký kraj | 97 | 0,13% | 114 | 0,15% | 18 | 1,18 |
| Pardubický kraj | 113 | 0,15% | 110 | 0,15% | -3 | 0,97 |
| Moravskoslezský kraj | 98 | 0,13% | 104 | 0,14% | 6 | 1,06 |
| Olomoucký kraj | 84 | 0,11% | 98 | 0,13% | 14 | 1,17 |
| Liberecký kraj | 80 | 0,11% | 94 | 0,12% | 14 | 1,18 |
| Karlovarský kraj | 63 | 0,08% | 81 | 0,11% | 19 | 1,30 |
| Zlínský kraj | 67 | 0,09% | 80 | 0,11% | 13 | 1,19 |
| Cizinci | 57 | 0,08% | 78 | 0,10% | 21 | 1,37 |
| Celkem | 75 294 | 100,00% | 75 458 | 100,00% | 164 | 1,00 |

Spádovost ambulantních pacientů podle okresů

(10 nejčastějších okresů, řazeno podle r. 2017)

| Okres* | 2016 | | 2017 | | Rozdíl 17-16 | Index 17/16 |
|-------------------|-------------------|-------------------|-------------------|-------------------|-----------------|----------------|
| | Počet pacientů | Podíl 2016 v % | Počet pacientů | Podíl 2017 v % | | |
| Jindřichův Hradec | 65 240 | 86,65% | 64 926 | 86,04% | -314 | 1,00 |
| Pelhřimov | 2 142 | 2,84% | 2 155 | 2,86% | 13 | 1,01 |
| Tábor | 1 220 | 1,62% | 1 237 | 1,64% | 17 | 1,01 |
| České Budějovice | 1 120 | 1,49% | 1 221 | 1,62% | 101 | 1,09 |
| Třebíč | 1 117 | 1,48% | 1 211 | 1,60% | 94 | 1,08 |
| Jihlava | 654 | 0,87% | 690 | 0,91% | 36 | 1,06 |
| Praha 10 | 206 | 0,27% | 185 | 0,25% | -21 | 0,90 |
| Praha 4 | 180 | 0,24% | 167 | 0,22% | -13 | 0,93 |
| Český Krumlov | 216 | 0,29% | 158 | 0,21% | -58 | 0,73 |
| Brno - město | 126 | 0,17% | 140 | 0,19% | 14 | 1,11 |
| Celkem | 72 221 | 95,92% | 72 090 | 95,54% | -131 | 1,00 |

Ukazatele léčebné péče

Nejčastější diagnózy v hospitalizaci (řazeno dle počtu pacientů v r. 2017)

| Diagnóza | Počet pacientů | | | | Průměrná ošetrovací doba | | | |
|--|----------------|--------------|--------------|-------------|--------------------------|----------|--------------|-------------|
| | 2016 | 2017 | Rozdíl 17-16 | Index 17-16 | 2016 | 2017 | Rozdíl 17-16 | Index 17-16 |
| I509 Selhání srdce NS | 279 | 344 | 65 | 1,23 | 11,9 | 10,8 | -1,2 | 0,90 |
| J352 Hypertrofie adenoidní tkáně | 386 | 322 | -64 | 0,83 | 2,0 | 2,0 | 0,0 | 1,01 |
| K801 Kámen žlučníku s jinou cholecystitidou | 210 | 211 | 1 | 1,00 | 3,4 | 3,1 | -0,3 | 0,92 |
| K409 Jednostranná n.neurč. tříselná kýla bez neprůchodnosti n.gangrény | 174 | 193 | 19 | 1,11 | 2,7 | 2,3 | -0,4 | 0,85 |
| N390 Infekce močového ústrojí neurčené lokalizace | 212 | 176 | -36 | 0,83 | 14,2 | 13,3 | -0,9 | 0,94 |
| R104 Jiná a neurčená břišní bolest | 216 | 174 | -42 | 0,81 | 2,9 | 3,6 | 0,6 | 1,21 |
| S0600 Otřes mozku; neotevřená rána | 202 | 172 | -29 | 0,86 | 2,8 | 2,3 | -0,5 | 0,84 |
| J189 Pneumonie NS | 138 | 156 | 18 | 1,13 | 9,7 | 10,1 | 0,3 | 1,03 |
| I839 Žilní městky dolních končetin bez vředu nebo zánětu | 148 | 152 | 4 | 1,03 | 2,3 | 2,1 | -0,2 | 0,92 |
| R55 Mdloba – synkopa a zhroucení – kolaps | 170 | 152 | -18 | 0,89 | 4,5 | 4,2 | -0,3 | 0,93 |
| I489 Fibrilace a flutter síní, NS | 133 | 146 | 13 | 1,10 | 6,6 | 7,2 | 0,6 | 1,09 |
| E042 Struma netoxická mnohauzlová | 148 | 145 | -3 | 0,98 | 4,3 | 4,2 | -0,1 | 0,97 |
| S009 Povrchní poranění hlavy, část NS | 149 | 141 | -8 | 0,95 | 2,7 | 1,9 | -0,8 | 0,70 |
| E86 Snížení objemu plazmy nebo extracelulární tekutiny | 113 | 119 | 6 | 1,05 | 9,4 | 14,7 | 5,4 | 1,57 |
| M160 Primární koxartróza, oboustranná | 112 | 111 | -1 | 0,99 | 10,3 | 9,3 | -1,0 | 0,90 |
| M170 Primární gonartróza, oboustranná | 114 | 111 | -3 | 0,97 | 9,3 | 9,7 | 0,4 | 1,04 |
| M511 Onemocnění lumbálních aj. meziobratl. plotének s radikulopatií | 112 | 105 | -7 | 0,94 | 8,6 | 8,1 | -0,5 | 0,95 |
| O821 Neodkladný (krizový) císařský řez | 112 | 101 | -11 | 0,90 | 5,4 | 5,5 | 0,0 | 1,01 |
| Z470 Následná péče zahr. vynět.kost.dlah.n.jiných vnitř. fixačních pomůcek | 80 | 101 | 21 | 1,26 | 2,0 | 2,1 | 0,0 | 1,02 |
| J329 Chronický zánět vedlejších nosních dutin NS | 81 | 98 | 17 | 1,21 | 3,1 | 2,8 | -0,3 | 0,91 |
| Celkem | 3 289 | 3 231 | -58 | 0,98 | x | x | x | x |

Vztahy s veřejností

Pochvaly

| Pochvaly pro oddělení | Počet pochval |
|--------------------------|---------------|
| Chirurgie | 15 |
| Otorinolaryngologické | 13 |
| Interna | 8 |
| Ortopedie | 7 |
| Dětské | 7 |
| Gynekologicko-porodnické | 4 |
| Oční | 4 |
| Neurologie | 3 |
| Paliativní lůžka | 2 |
| ONRP | 1 |
| ARO | 1 |
| Urgentní příjem | 1 |

V roce 2017 obdržela jindřichohradecká nemocnice celkem 66 poděkování ve formě dopisů, e-mailů a příspěvků na nemocničním facebooku. Pacienti v nich oceňují nejen kvalitu poskytnuté lékařské a ošetrovatelské péče, vstřícný přístup, profesionalistu a obětavost zdravotnického personálu, ale i prostředí a provozy tvořící zázemí nemocnice.

Tato poděkování znamenají pro vedení nemocnice a především pro zdravotnický personál ocenění jejich namáhavé práce, jsou zpětnou vazbou na poskytnuté zdravotní služby, motivací pro zaměstnance a v neposlední řadě pomáhají tvořit pozitivní obraz nemocnice v očích veřejnosti.

Nemocnice Jindřichův Hradec, a.s. přijala v roce 2017 celkem 11 stížností, z nichž bylo 8 vyhodnoceno jako stížnosti neoprávněné a 3 jako oprávněné. Veškeré stížnosti, týkající se úrovně zdravotních služeb poskytovaných Nemocnicí Jindřichův Hradec, a.s., jsou evidovány, zpracovávány, vyhodnocovány a projednávány v souladu se směrnicí řízení dokumentace nemocnice a v případě oprávněných stížností jsou přijímána opatření k nápravě.

U oprávněných stížností se jednalo o nevhodnou komunikaci nelékařského zaměstnance s pacientem, nevhodný přístup radiologického asistenta k pacientovi a v jednom případě o nedostatečné vyšetření dětského pacienta. V případě oprávněných stížností jsou zjištěné nedostatky řešeny v souladu s interními směrnicemi nemocnice a jsou přijímána nápravná opatření.

Neoprávněné stížnosti se ve většině případů týkaly rozdílného názoru na poskytovanou zdravotní péči.

Stížnosti

| | Počet stížností |
|-------------------------------|-----------------|
| Přijaté | 11 |
| - z toho oprávněné | 3 |
| - z toho částečně oprávněné | 0 |
| - z toho neoprávněné | 8 |
| Řešeno jinými subjekty | 0 |

Vztahy s veřejností

Vyhodnocení spokojenosti pacientů

Nemocnice Jindřichův Hradec, a. s. poskytuje svým klientům kvalitní, komplexní, vysoce specializovanou diagnostickou, léčebnou a ošetrovatelskou péče ve všech lékařských oborech.

Každoročně oddělení interního auditu ošetrovatelské péče zde prování průzkum a vyhodnocení spokojenosti hospitalizovaných pacientů. Pacienti mají možnosti formou anonymního dotazníku i v elektronické podobě na internetových stránkách nemocnice NJH vyjádřit svoji spokojenost či připomínky k pobytu během své hospitalizace. K tomuto účelu jsou v areálu nemocnice NJH umístěny sběrné schránky dostupné všem pacientům. Touto formou se v roce 2017 vyjádřilo 15,3 % hospitalizovaných pacientů. Ve vyplňování Dotazníku spokojenosti hospitalizovaných pacientů měly v rámci pohlaví větší zastoupení ženy. Podle věkové kategorie měli mírnou převahu respondenti věkové kategorii 21–40 let před věkovou skupinou 61 a více let.

| Oddělení | Nehodnoceno | Velmi spokojen | Spokojen | Průměr | Nespokojen | Velmi nespokojen | Celkem |
|--------------------------|-------------|----------------|------------|-----------|------------|------------------|--------------|
| Interní | 3 | 518 | 43 | 2 | 0 | 2 | 568 |
| Neurologické | 0 | 205 | 4 | 0 | 0 | 0 | 209 |
| Dětské | 0 | 125 | 8 | 2 | 0 | 0 | 135 |
| Chirurgické | 3 | 375 | 24 | 1 | 3 | 2 | 408 |
| Gynekologicko-porodnické | 5 | 351 | 44 | 4 | 1 | 0 | 408 |
| Ortopedické | 0 | 101 | 10 | 1 | 0 | 1 | 113 |
| Otorinolaryngologické | 7 | 458 | 24 | 9 | 2 | 8 | 508 |
| Následná péče | 0 | 6 | 1 | 0 | 0 | 0 | 7 |
| Celkem | 18 | 2 139 | 158 | 19 | 6 | 13 | 2 353 |

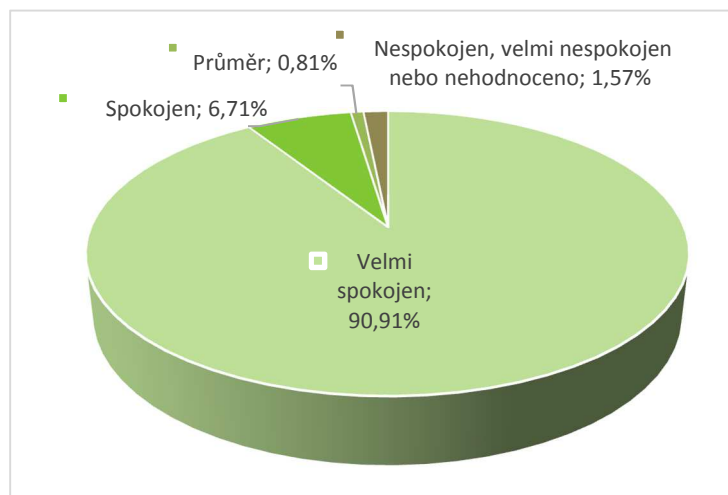

Pacienti, kteří využili možnost vyjádřit svou pochvalu, byli především spokojeni s profesionálním a empatickým přístupem zdravotnického personálu. Oceňovali rozvoj a modernizaci jednotlivých oddělení NJH. Nespokojenost vyjadřovali dotazovaní pacienti nejčastěji s kvalitou stravy, úklidu, popřípadě s vybavením oddělení. Všechny stížnosti a podněty přijaté NJH jsou projednávány s vedoucími pracovníky daných oddělení a úseků. Dále se vše předkládá vedení nemocnice k jejich okamžitému řešení a nápravě. Je důležité si uvědomit, že každý pacient vnímá své okolí velmi individuálně a jeho pohled je v dané situaci zkrácen i jeho onemocněním.

Velkou pozornost věnujeme otázce stravování pacientů. Na některých odděleních má pacient možnost výběru ze čtyř druhů jídel a samozřejmě je dodržování dietního režimu pacientů. Pokud je pacient s výběrem stravy nespokojen a pokud to jeho zdravotní stav umožňuje, je jeho požadavkům po domluvě s vedoucím pracovníkem oddělení nebo nutričním terapeutem maximálně individuálně vyhověno.

Akreditace, certifikáty**Akreditace, certifikáty**

| SAK, o.p.s. | Akreditace | Nemocnice |
|-------------------------------|----------------------------------|----------------------------|
| NASKL při ČLS JEP | Audit II | Hematologie |
| | | Odd. klinické bichodemie |
| | | Mikrobiologie Patologie |
| Ministerstvo zdravotnictví ČR | Akreditace pro vzdělávání lékařů | ARO |
| | | Ortopedie |
| | | Interna |
| | | Neurologie |
| | | Oftalmologie |
| | | Gynekologie a porodnictví |
| | | Nefrologie |
| | | Patologie |
| | | RDG pracoviště |
| | | Otorinolaryngologie |
| | | Pediatric |
| | | Chirurgie |
| Gastroenterologie | | |



Personalistika a mzdy

Vybrané personální a mzdové ukazatele dle kategorií zaměstnanců

| Kategorie | Období | Prům. přepočtený evidenční počet | Mzdové prostředky včetně OON (v tis. Kč) | Průměrná mzda včetně služeb |
|----------------------------------|---------------------|----------------------------------|--|-----------------------------|
| Lékaři | 2016 | 104,21 | 86 046 | 68 811 |
| | 2017 | 108,43 | 96 249 | 73 973 |
| | Rozdíl 17-16 | 4,22 | 10 203 | 5 126 |
| | Index 17/16 | 1,04 | 1,12 | 1,08 |
| Farmaceuti | 2016 | 3,33 | 1 796 | 44 939 |
| | 2017 | 4,72 | 2 272 | 40 129 |
| | Rozdíl 17-16 | 1,39 | 476 | -4 810 |
| | Index 17/16 | 1,42 | 1,27 | 0,89 |
| Střední zdravotnický personál | 2016 | 352,91 | 109 403 | 25 834 |
| | 2017 | 344,03 | 121 094 | 29 333 |
| | Rozdíl 17-16 | -8,88 | 11 691 | 3 499 |
| | Index 17/16 | 0,97 | 1,11 | 1,14 |
| Nižší zdravotnický personál | 2016 | 33,47 | 8 232 | 20 493 |
| | 2017 | 41,53 | 11 686 | 23 450 |
| | Rozdíl 17-16 | 8,06 | 3 454 | 2 957 |
| | Index 17/16 | 1,24 | 1,42 | 1,14 |
| Pomocný zdravotnický personál | 2016 | 126,91 | 25 151 | 16 515 |
| | 2017 | 140,99 | 31 120 | 18 393 |
| | Rozdíl 17-16 | 14,08 | 5 969 | 1 878 |
| | Index 17/16 | 1,11 | 1,24 | 1,11 |
| Jiní odborní pracovníci | 2016 | 9,14 | 2 702 | 24 629 |
| | 2017 | 6,87 | 2 458 | 29 830 |
| | Rozdíl 17-16 | -2,27 | -244 | 5 201 |
| | Index 17/16 | 0,75 | 0,91 | 1,21 |
| Technicko-hospodářští pracovníci | 2016 | 58,26 | 15 609 | 22 327 |
| | 2017 | 57,73 | 15 953 | 23 027 |
| | Rozdíl 17-16 | -0,53 | 344 | 700 |
| | Index 17/16 | 0,99 | 1,02 | 1,03 |
| Dělníci | 2016 | 65,11 | 12 974 | 16 607 |
| | 2017 | 76,30 | 15 959 | 17 430 |
| | Rozdíl 17-16 | 11,19 | 2 985 | 823 |
| | Index 17/16 | 1,17 | 1,23 | 1,05 |
| Celkem | 2016 | 753,34 | 261 913 | 28 976 |
| | 2017 | 780,60 | 296 791 | 31 684 |
| | Rozdíl 17-16 | 27,26 | 34 878 | 2 708 |
| | Index 17/16 | 1,04 | 1,13 | 1,09 |

Vzdělání lékařů

| | 2016 | 2017 | Rozdíl 17-16 | Index 17/16 |
|--|------------|------------|--------------|-------------|
| Lékaři bez atestace | 23 | 29 | 6 | 1,26 |
| Lékaři s první atestací nebo se splněním povinného základu v oboru | 20 | 24 | 4 | 1,20 |
| Lékaři s druhou atestací nebo se specializovanou způsobilostí | 76 | 77 | 1 | 1,01 |
| Lékaři celkem | 119 | 130 | 11 | 1,09 |

Personalistika a mzdy

Struktura zaměstnanců podle věku

| Kategorie | Období | 15-24 let | 25-34 let | 35-44 let | 45-54 let | 55-64 let | 65 let a více | Celkem |
|----------------------------------|---------------------|-------------|-------------|-------------|-------------|-------------|---------------|-------------|
| Lékaři | 2016 | 0 | 32 | 38 | 29 | 16 | 4 | 119 |
| | 2017 | 0 | 38 | 40 | 33 | 14 | 5 | 130 |
| | Rozdíl 17-16 | 0 | 6 | 2 | 4 | -2 | 1 | 11 |
| | Index 17/16 | - | 1,19 | 1,05 | 1,14 | 0,88 | 1,25 | 1,09 |
| Farmaceuti | 2016 | 0 | 1 | 2 | 1 | 1 | 0 | 5 |
| | 2017 | 0 | 1 | 2 | 1 | 1 | 0 | 5 |
| | Rozdíl 17-16 | 0 | 0 | 0 | 0 | 0 | 0 | 0 |
| | Index 17/16 | - | 1,00 | 1,00 | 1,00 | 1,00 | - | 1,00 |
| Střední zdravotnický personál | 2016 | 10 | 86 | 135 | 82 | 52 | 2 | 367 |
| | 2017 | 11 | 82 | 127 | 89 | 55 | 3 | 367 |
| | Rozdíl 17-16 | 1 | -4 | -8 | 7 | 3 | 1 | 0 |
| | Index 17/16 | 1,10 | 0,95 | 0,94 | 1,09 | 1,06 | 1,50 | 1,00 |
| Nižší zdravotnický personál | 2016 | 21 | 11 | 4 | 8 | 0 | 0 | 44 |
| | 2017 | 28 | 10 | 4 | 6 | 2 | 0 | 50 |
| | Rozdíl 17-16 | 7 | -1 | 0 | -2 | 2 | 0 | 6 |
| | Index 17/16 | 1,33 | 0,91 | 1,00 | 0,75 | - | - | 1,14 |
| Pomocný zdravotnický personál | 2016 | 13 | 22 | 36 | 47 | 14 | 1 | 133 |
| | 2017 | 18 | 19 | 41 | 48 | 18 | 1 | 145 |
| | Rozdíl 17-16 | 5 | -3 | 5 | 1 | 4 | 0 | 12 |
| | Index 17/16 | 1,38 | 0,86 | 1,14 | 1,02 | 1,29 | 1,00 | 1,09 |
| Jiní odborní pracovníci | 2016 | 1 | 2 | 3 | 1 | 2 | 0 | 9 |
| | 2017 | 0 | 3 | 3 | 1 | 1 | 0 | 8 |
| | Rozdíl 17-16 | -1 | 1 | 0 | 0 | -1 | 0 | -1 |
| | Index 17/16 | 0,00 | 1,50 | 1,00 | 1,00 | 0,50 | - | 0,89 |
| Technicko-hospodářští pracovníci | 2016 | 0 | 5 | 16 | 17 | 21 | 0 | 59 |
| | 2017 | 0 | 4 | 15 | 17 | 23 | 0 | 59 |
| | Rozdíl 17-16 | 0 | -1 | -1 | 0 | 2 | 0 | 0 |
| | Index 17/16 | - | 0,80 | 0,94 | 1,00 | 1,10 | - | 1,00 |
| Dělníci | 2016 | 3 | 6 | 23 | 26 | 21 | 2 | 81 |
| | 2017 | 1 | 7 | 23 | 28 | 26 | 2 | 87 |
| | Rozdíl 17-16 | -2 | 1 | 0 | 2 | 5 | 0 | 6 |
| | Index 17/16 | 0,33 | 1,17 | 1,00 | 1,08 | 1,24 | 1,00 | 1,07 |
| Celkem | 2016 | 48 | 165 | 257 | 211 | 127 | 9 | 817 |
| | 2017 | 58 | 164 | 255 | 223 | 140 | 11 | 851 |
| | Rozdíl 17-16 | 10 | -1 | -2 | 12 | 13 | 2 | 34 |
| | Index 17/16 | 1,21 | 0,99 | 0,99 | 1,06 | 1,10 | 1,22 | 1,04 |

Vzdělání středního zdravotnického personálu

| | 2016 | 2017 | Rozdíl 17-16 | Index 17/16 |
|----------------------------|------------|------------|--------------|-------------|
| Úplné střední vzdělání | 293 | 292 | -1 | 0,99 |
| Vysokoškolské vzdělání | 74 | 75 | 1 | 1,01 |
| - z toho tříleté VŠ obory | 54 | 52 | -2 | 0,96 |
| - z toho pětileté VŠ obory | 20 | 23 | 3 | 1,15 |
| SZP celkem | 367 | 367 | 0 | 1,00 |

Personalistika a mzdy**Personální ukazatele nemocnice celkem**

| Ukazatel | 2016 | 2017 | Rozdíl 17-16 | Index 17/16 |
|---|--------|--------|-----------------|----------------|
| Evidenční počet zaměstnanců k poslednímu dni | 817 | 851 | 34 | 1,04 |
| - z toho ženy | 646 | 671 | 25 | 1,04 |
| Evidenční počet osob zdravotně postižených k poslednímu dni | 15 | 17 | 2 | 1,13 |
| - z toho ženy | 13 | 15 | 2 | 1,15 |
| Evidenční počet osob se zkrácenou pracovní dobou | 89 | 120 | 31 | 1,35 |
| Evidenční počet osob poproduktivního věku | 10 | 12 | 2 | 1,20 |
| - z toho ženy | 6 | 4 | -2 | 0,67 |
| Přepočtený evidenční počet zaměstnanců | 777,03 | 797,27 | 20,24 | 1,03 |
| - z toho ženy | 615,38 | 627,54 | 12,16 | 1,02 |
| Mimoevidenční počet osob | 57 | 64 | 7 | 1,12 |
| - z toho na mateřské dovolené | 13 | 18 | 5 | 1,38 |
| - z toho na další mateřské dovolené | 44 | 46 | 2 | 1,05 |
| - z toho na neplacené volno | 0 | 0 | 0 | - |
| Dohody mimo pracovní poměr | 282 | 286 | 4 | 1,01 |
| Průměrný evidenční počet zaměstnanců | 789,92 | 828,55 | 38,63 | 1,05 |
| - z toho ženy | 628,10 | 655,21 | 27,11 | 1,04 |
| Průměrný přepočtený evidenční počet zaměstnanců | 753,34 | 780,59 | 27,25 | 1,04 |
| - z toho ženy | 600,59 | 616,77 | 16,18 | 1,03 |

Mzdové ukazatele nemocnice celkem (v tis. Kč)

| Ukazatel | 2016 | 2017 | Rozdíl 17-16 | Index 17/16 |
|---|---------|---------|-----------------|----------------|
| Profesní mzda celkem | 181 118 | 205 724 | 24 606 | 1,14 |
| Příplatek za pohotovost (mimo pracoviště) | 1 618 | 1 648 | 30 | 1,02 |
| Odměny celkem | 7 427 | 6 514 | -913 | 0,88 |
| Příplatky celkem | 28 521 | 35 576 | 7 055 | 1,25 |
| Ostatní osobní náklady celkem | 18 707 | 119 146 | 439 | 1,02 |
| Náhrady celkem | 24 553 | 28 211 | 3 658 | 1,15 |
| Mzdové prostředky | 261 945 | 296 820 | 34 875 | 1,13 |
| - mzdové prostředky bez OON | 243 238 | 277 674 | 34 436 | 1,14 |

Pozn.: Data byla čerpána ze mzdových sestav a nejsou zde zahrnuty dohadné položky a refundace mezd (včetně viz. Výkaz zisků a ztráty)

Ostatní personální ukazatele nemocnice celkem

| Ukazatel | 2016 | 2017 | Rozdíl 17-16 | Index 17/16 |
|-----------------------------|--------|--------|-----------------|----------------|
| Přesčasové hodiny | 43 002 | 56 126 | 13 124 | 1,31 |
| Počet nástupů | 155 | 163 | 8 | 1,05 |
| - z toho po ukončení školy | 17 | 28 | 11 | 1,65 |
| Počet odchodů | 110 | 117 | 7 | 1,06 |
| - z toho odchody do důchodu | 7 | 4 | -3 | 0,57 |

Ekonomika

Náklady (v tis. Kč)

| Druh nákladů | 2016 | 2017 | Rozdíl 17-16 | Index 17/16 |
|---------------------------------------|----------------|----------------|-----------------|----------------|
| Léky | 30 205 | 35 572 | 5 367 | 117,8 |
| SZM | 69 013 | 74 645 | 5 632 | 108,2 |
| Krev a krevní výrobky | 3 627 | 4 546 | 918 | 125,3 |
| Provozní materiál | 14 503 | 15 754 | 1 251 | 108,6 |
| Materiál pro opravy a údržbu | 384 | 349 | -35 | 90,8 |
| Potraviny | 9 699 | 10 170 | 471 | 104,9 |
| Drobný DHM | 0 | 0 | 0 | |
| Voda | 3 452 | 3 374 | -78 | 97,7 |
| Plyn | 10 762 | 8 495 | -2 267 | 78,9 |
| Pára | 144 | 155 | 11 | 107,7 |
| Elektřina | 8 002 | 6 941 | -1 060 | 86,7 |
| Prodané zboží | 26 804 | 36 674 | 9 870 | 136,8 |
| Spotřeba celkem | 176 596 | 196 675 | 20 079 | 111,4 |
| Opravy a údržba | 15 014 | 15 416 | 401 | 102,7 |
| Cestovné | 1 443 | 1 696 | 253 | 117,6 |
| Spoje | 547 | 503 | -44 | 92,0 |
| Ostatní služby | 13 995 | 10 914 | -3 081 | 78,0 |
| Služby celkem | 31 000 | 28 529 | -2 471 | 92,0 |
| Mzdy + OON | 261 574 | 296 221 | 34 647 | 113,2 |
| Odměny členům orgánů a.s. | 6 725 | 3 455 | -3 270 | 51,4 |
| Sociální a zdravotní pojištění | 88 538 | 99 333 | 10 795 | 112,2 |
| Príspevky na penz. poj. a soc. nákl. | 1 588 | 1 664 | 77 | 104,8 |
| Osobní náklady celkem | 358 425 | 400 673 | 42 249 | 111,8 |
| Daně a poplatky | 80 | 80 | 0 | 99,7 |
| Ost. a fin. náklady celkem | 3 389 | 1 606 | -1 783 | 47,4 |
| Odpisy a ZC DHM a DNM | 34 610 | 37 093 | 2 482 | 107,2 |
| Prodej krve, ost. materiálu a majetku | 4 990 | 5 178 | 188 | 103,8 |
| Odpisy, prodej celkem | 39 601 | 42 270 | 2 670 | 106,7 |
| Aktivace krve* | -8 356 | -8 414 | -58 | 100,7 |
| Daň z příjmů | 282 | -2 576 | -2 858 | - |
| Náklady celkem | 601 015 | 658 842 | 57 827 | 109,6 |

Výnosy (v tis. Kč)

| Druh výnosů | 2016 | 2017 | Rozdíl 17-16 | Index 17/16 |
|-----------------------------------|----------------|----------------|-----------------|----------------|
| Prodej zboží | 34 821 | 44 374 | 9 553 | 127,4 |
| Tržby za zdravotní služby | 538 918 | 571 762 | 32 845 | 106,1 |
| Ostatní ne zdravotní služby | 13 200 | 16 827 | 3 627 | 127,5 |
| Regulační poplatky | 2 096 | 2 125 | 29 | 101,4 |
| Tržby za vlastní výkony | 589 035 | 635 089 | 46 054 | 107,8 |
| Ostatní výnosy | 1 128 | 11 301 | 10 173 | 10001,7 |
| Prodej materiálu a majetku | 5 066 | 5 314 | 248 | 104,9 |
| Dotace | 6 741 | 10 836 | 4 095 | 160,8 |
| Výnosy celkem | 601 969 | 662 540 | 60 570 | 110,1 |

Hospodářský výsledek (v tis. Kč)

| Druh výnosů | 2016 | 2017 | Rozdíl 17-16 | Index 17/16 |
|--|------------|--------------|-----------------|----------------|
| Hospodářský výsledek po zdanění | 954 | 3 698 | 2 744 | 387,6 |

Ekonomika

Přehled pořízených investic v roce 2017

| Investice | Částka (v tis. Kč) |
|--|--------------------|
| Hmotný majetek | 16 009 |
| - stavby | 10 685 |
| TZ polikliniky - rehabilitace | 5 175 |
| TZ staré vrátnice – bistro v NJH | 3 632 |
| TZ stravovacího provozu – chladicí jednotka pro kuchyni | 735 |
| Pavilon paliativní péče - dokumentace | 584 |
| TZ pavilonu F | 238 |
| TZ pavilonu A | 226 |
| TZ autodílen – zřízení prostoru pro dětskou skupinu | 95 |
| - zdravotnické přístroje | 2 419 |
| hemodialyzační středisko | 811 |
| dětské oddělení | 411 |
| anesteziologicko-resuscitační oddělení | 393 |
| centrální operační sály | 300 |
| interní oddělení | 221 |
| chirurgické oddělení | 142 |
| transfuzní oddělení | 50 |
| ostatní zdravotnické přístroje | 91 |
| - hardware | 97 |
| - ostatní | 2 808 |
| Nehmotný majetek | 208 |
| Pořízení dlouhodobého majetku (bez zahrnutí dotací) | 16 216 |

V roce 2017 nemocnice přijala investiční dotace ve výši 500 tis. Kč na vybavení dětského oddělení od Nadačního fondu rozvoje města Jindřichův Hradec, z nichž 399 tis. Kč bylo využito na nákup dlouhodobého hmotného majetku a 101 tis. Kč na nákup drobného hmotného majetku.



Ekonomika

Tržby podle zdravotních pojišťoven (v tis. Kč)

| Zdravotní pojišťovna | 2016 | 2017 | Rozdíl 17-16 | Index 17/16 |
|---|----------------|----------------|---------------|-------------|
| 111 Všeobecná zdravotní pojišťovna | 412 430 | 430 875 | 18 445 | 1,04 |
| 211 Zdravotní pojišťovna ministerstva vnitra ČR | 51 723 | 55 474 | 3 751 | 1,07 |
| 201 Vojenská zdravotní pojišťovna | 48 635 | 52 696 | 4 061 | 1,08 |
| 205 Česká průmyslová zdravotní pojišťovna | 11 769 | 17 300 | 5 531 | 1,47 |
| 207 Oborová zdravotní pojišťovna | 11 367 | 12 082 | 715 | 1,06 |
| 209 Zaměstnanecká pojišťovna ŠKODA | 83 | 180 | 97 | 2,17 |
| 213 Revírní bratrská pokladna | 163 | 121 | -42 | 0,74 |
| Tržby od ZP celkem | 504 189 | 568 728 | 32 558 | 1,06 |

Přehled dárců

| Dárce | Částka v Kč |
|------------------------------------|------------------|
| Finanční dary celkem | 1 856 993 |
| Nadační fond Avast | 1 600 000 |
| SERVIER s.r.o. | 83 925 |
| Město Jindřichův Hradec | 60 000 |
| GHC GENETICS, s.r.o. | 41 344 |
| Dagmar Doubková | 30 000 |
| Martin Ondřej | 20 000 |
| FERRING Pharmaceuticals CZ, s.r.o. | 16 724 |
| Marie Kukulková | 5 000 |

Příspěvek Nadačního fondu Avast

V prosinci 2017 Nemocnice Jindřichův Hradec úspěšně dokončila projekt Nadačního fondu Avast „Spolu až do konce“, zaměřený na implementaci paliativní péče do činnosti nemocnice. Projekt byl zahájen již v roce 2016, pro rok 2017 nemocnice na jeho realizaci získala finanční příspěvek ve výši 1.300.000,-Kč. Ten byl využit především na mzdy a vzdělávání pracovníků multidisciplinárního týmu, jehož členové pečují o pacienty na paliativních lůžkách Nemocnice Jindřichův Hradec, a.s.. Lékařský i nelékařský personál Oddělení sociální a paliativní péče se účastnil odborných stáží, konferencí a přednášek, nezanedbatelným výdajem bylo také vyhotovení projektové dokumentace na výstavbu nového Pavilonu sociální a paliativní péče.

Byli jsme úspěšní také v dalším grantovém řízení na pokračování v projektu „Spolu až do konce“ pro rok 2018 a získali tak částku 300.000,-Kč na další rozvoj paliativní péče v naší nemocnici.



Provozní ukazatele

Provozní ukazatele

| Ukazatel | Měrná jednotka | 2016 | 2017 | Rozdíl 17-16 | Index 17/16 |
|--|----------------|---------|---------|--------------|-------------|
| Energie | | | | | |
| zemní plyn | MW | 8 699 | 9 137 | 438 | 1,05 |
| elektrická energie | MW | 3 533 | 3 299 | -234 | 0,93 |
| voda | m ³ | 44 341 | 44 228 | -113 | 1,00 |
| Stravování | | | | | |
| pacientská jídla celkem* | ks | 273 517 | 273 819 | 302 | 1,00 |
| obědy pro zaměstnance | ks | 64 426 | 69 108 | 4 682 | 1,07 |
| obědy pro cizí strážníky | ks | 22 942 | 27 228 | 4 286 | 1,19 |
| Prádelna | | | | | |
| množství vypraného prádla celkem | kg | 315 868 | 329 372 | 13 504 | 1,04 |
| množství vypraného prádla pro nemocnici | kg | 294 303 | 302 214 | 7 911 | 1,03 |
| Pohonné hmoty | | | | | |
| ujeté kilometry | km | 464 799 | 461 552 | -3 247 | 0,99 |
| spotřeba PHM pro dopravu | l | 44 317 | 42 517 | -1 800 | 0,96 |
| spotřeba PHM pro ostatní stroje a zařízení | l | 1 032 | 790 | -242 | 0,77 |
| Odpad | | | | | |
| nebezpečný odpad | kg | 127 120 | 149 422 | 22 302 | 1,18 |
| komunální odpad | kg | 115 807 | 91 530 | -24 277 | 0,79 |
| odpad celkem | kg | 242 927 | 240 952 | -1 975 | 0,99 |

* snídaně, obědy a večeře



Informace vztahující se k činnosti účetní jednotky

Významné události, které nastaly v průběhu roku 2017

- Pokračující rekonstrukce rehabilitačního oddělení – 2. etapa přestavby představovala modernizaci a úpravu vnitřních prostor včetně inženýrských sítí splňující podmínky 21. století. Pacienti a klienti budou mít k dispozici komfortní rehabilitační péči v krásném prostředí s moderními přístroji a metodami.
- Získání dotačních programů IROP Modernizace Nemocnice Jindřichův Hradec, a.s. - Návazná péče představuje nahrazení stávajících zdravotnických přístrojů odpovídající současným požadavkům moderní medicíny. Dotační programy na informační systémy přispějí k elektronizaci zdravotnické dokumentace se zavedením dlouhodobého elektronického archivu a k vzájemné výměně dat mezi zdravotnickými zařízeními. Informační systém pro anesteziologickou a resuscitační péči zrychlí přenos zdravotnických informací z přístrojového vybavení od pacienta do klinického informačního systému oddělení ARO.
- Zprovoznění stomické ambulance, která přinese pacientům s kolostomií a ileostomií komplexní ošetrovatelskou a léčebnou péči.
- Domácí umělá plicní ventilace – nemocnice získala smlouvu na poskytování domácí umělé plicní ventilace v rámci pilotního projektu VZP. Smlouva není omezena regionálně a týká se nových i současných pacientů.
- Zkvalitnění služeb paliativní péče – další postupné zkvalitňování služeb o umírající pacienty, vytváření podmínek pro důstojné podmínky života v poslední fázi a zaměřující se na psychickou podporu nemocných i rodinných příslušníků.

Hlavní úkoly a cíle Nemocnice Jindřichův Hradec, a.s. pro rok 2018

Cílem nemocnice je optimalizovat podíl akutní a návazné péče vyhovující zdravotním potřebám Jindřichohradeckého regionu. Naší hlavní prioritou je zvyšování kvality poskytované péče, zlepšení vnitropodnikové komunikace a kontroly kvality.

Úkoly, na které se chceme zaměřit:

- zdravotní péče
 - personálně stabilizovat obory, které jsou poddimenzované středním zdravotnickým personálem
 - v návaznosti na zlepšení přístrojového vybavení nemocnice v rámci regionálních operačních programů maximálně využít nové přístroje s odpovídajícím odborně erudovaným personálem
 - zvýšit kvalitu a spektrum poskytované péče na oddělení rehabilitace a fyzikální medicíny
 - podporovat odborný růst a vzdělávání zaměstnanců
 - restrukturalizovat lékařské obory v souladu s moderními trendy prevence a léčby nemocí
- ekonomika
 - udržet nastartovaný proces zvyšování mzdového ohodnocení personálu
 - udržet vyrovnané hospodaření i v roce 2018
 - zvýšit příjmy od zdravotních pojišťoven v návaznosti na spektrum poskytované péče
 - udržet dobrou platební morálku vůči partnerům

Informace vztahující se k činnosti účetní jednotky

- investice
 - úspěšná realizace dotačního titulu IROP „Návazná péče“ směřující k modernizaci přístrojového vybavení, v souvislosti s realizací tohoto programu pořízení magnetické rezonance
 - realizace dotačního titulu IROP v oblasti informačních technologií – implementace klinického informačního systému a rozšíření nemocničního informačního systému
 - dokončení 3. etapy rekonstrukce rehabilitace
 - pokračování v rekonstrukci pavilonu následné a rehabilitační péče
 - projekt zajištění mamografického screeningu

- ostatní
 - zkvalitnění profesionálního přístupu zdravotnického personálu k pacientovi
 - zlepšení interpersonální komunikace
 - vytváření optimálních podmínek pro stabilizaci zdravotnického personálu

Informace o aktivitách v oblasti výzkumu

Oblast výzkumu je zaměřena zejména na testování nových léků a provádění klinických studií v různých medicínských oborech.

Informace o aktivitách v oblasti životního prostředí

Nemocnice Jindřichův Hradec, a.s. dodržuje požadavky platných právních předpisů na ochranu životního prostředí a nemá omezenou činnost z ekologických důvodů. Nemocnice Jindřichův Hradec, a.s. se v rámci ochrany životního prostředí soustředuje zejména na šetrné hospodaření s odpady, na správné třídění odpadů a na manipulaci s odpadem v souladu se zákonem. Dále se zaměřuje na ohleduplné zacházení se všemi druhy energií.

Informace o pracovně právních vztazích

Pracovně právní vztahy se řídí obecně závaznými předpisy dle aktuálně platné legislativy.

Vlastní akcie

Nemocnice Jindřichův Hradec, a.s. nedrží žádné vlastní akcie.

Organizační složky v zahraničí

Nemocnice Jindřichův Hradec, a.s. nemá pobočku nebo jinou část obchodního závodu v zahraničí.

Zajišťovací deriváty

Nemocnice Jindřichův Hradec, a.s. nepoužívá žádné zajišťovací deriváty.

Významné události, které nastaly po rozvahovém dni

K datu sestavení účetní závěrky nejsou vedení společnosti známy žádné významné následné události, které by ovlivnily účetní závěrku k 31. prosinci 2017.

Účetní závěrka – rozvaha

Minimální závazný výčet
informací dle přílohy č. 1
vyhlášky 500/2002 Sb. v
platném znění

Rozvaha
v plném rozsahu

k 31.12.2017
v celých tisících CZK

| Rok | Měsíc | IČ |
|------|-------|----------|
| 2017 | 12 | 26095157 |

Název a sídlo účetní jednotky
Nemocnice Jindřichův Hradec, a.s.

U Nemocnice 380
377 01 Jindřichův Hradec I

| označ. a | AKTIVA b | řád. c | Běžné účetní období | | | Min. úč. období Netto 4 |
|-------------|---|-----------|---------------------|--------------|------------|-------------------------------|
| | | | Brutto 1 | Korekce 2 | Netto 3 | |
| | AKTIVA CELKEM (A. + B. + C. + D.) | 001 | 1 438 282 | -379 928 | 1 058 354 | 890 664 |
| A. | Pohledávky za upsaný základní kapitál | 002 | | | | |
| B. | Dlouhodobý majetek (B.I. + B.II. + B.III.) | 003 | 1 144 080 | -379 840 | 764 240 | 784 282 |
| B.I. | Dlouhodobý nehmotný majetek (součet B.I.1. až B.I.5.) | 004 | 4 528 | -4 092 | 436 | 510 |
| B.I.1. | Nehmotné výsledky výzkumu a vývoje | 005 | | | | |
| B.I.2. | Ocenitelná práva (B.I.2.1. + B.I.2.2.) | 006 | 4 320 | -4 092 | 228 | 348 |
| B.I.2.1. | Software | 007 | 4 320 | -4 092 | 228 | 348 |
| B.I.2.2. | Ostatní ocenitelná práva | 008 | | | | |
| B.I.3. | Goodwill | 009 | | | | |
| B.I.4. | Ostatní dlouhodobý nehmotný majetek | 010 | | | | |
| B.I.5. | Poskytnuté zálohy na dlouhodobý nehmotný majetek a nedokončený dlouhodobý n | 011 | 208 | | 208 | 161 |
| B.I.5.1. | Poskytnuté zálohy na dlouhodobý nehmotný majetek | 012 | | | | |
| B.I.5.2. | Nedokončený dlouhodobý nehmotný majetek | 013 | 208 | | 208 | 161 |
| B.II. | Dlouhodobý hmotný majetek (součet B.II.1. až B.II.5.) | 014 | 1 139 552 | -375 748 | 763 804 | 783 772 |
| B.II.1. | Pozemky a stavby (B.II.1.1. + B.II.1.2.) | 015 | 786 389 | -136 849 | 649 540 | 657 903 |
| B.II.1.1. | Pozemky | 016 | 3 178 | | 3 178 | 3 178 |
| B.II.1.2. | Stavby | 017 | 783 211 | -136 849 | 646 362 | 654 724 |
| B.II.2. | Hmotné movité věci a jejich soubory | 018 | 325 688 | -231 410 | 94 277 | 112 654 |
| B.II.3. | Oceňovací rozdíly k nabytému majetku | 019 | 10 244 | -7 488 | 2 756 | 3 431 |
| B.II.4. | Ostatní dlouhodobý hmotný majetek (součet B.II.4.1. až B.II.4.3.) | 020 | | | | |
| B.II.4.1. | Pěstitelské celky trvalých porostů | 021 | | | | |
| B.II.4.2. | Dospělá zvířata a jejich skupiny | 022 | | | | |
| B.II.4.3. | Jiný dlouhodobý hmotný majetek | 023 | | | | |
| B.II.5. | Poskytnuté zálohy na dlouhodobý hmotný majetek a nedokončený dlouhodobý hmo | 024 | 17 231 | | 17 231 | 9 784 |
| B.II.5.1. | Poskytnuté zálohy na dlouhodobý hmotný majetek | 025 | 64 | | 64 | 20 |
| B.II.5.2. | Nedokončený dlouhodobý hmotný majetek | 026 | 17 167 | | 17 167 | 9 764 |
| B.III. | Dlouhodobý finanční majetek (součet B.III.1. až B.III.7.) | 027 | | | | |
| B.III.1. | Podíly - ovládaná nebo ovládající osoba | 028 | | | | |
| B.III.2. | Zápůjčky a úvěry - ovládaná nebo ovládající osoba | 029 | | | | |
| B.III.3. | Podíly - podstatný vliv | 030 | | | | |
| B.III.4. | Zápůjčky a úvěry - podstatný vliv | 031 | | | | |
| B.III.5. | Ostatní dlouhodobé cenné papíry a podíly | 032 | | | | |
| B.III.6. | Zápůjčky a úvěry - ostatní | 033 | | | | |
| B.III.7. | Ostatní dlouhodobý finanční majetek (B.III.7.1. - B.III.7.2.) | 034 | | | | |
| B.III.7.1. | Jiný dlouhodobý finanční majetek | 035 | | | | |
| B.III.7.2. | Poskytnuté zálohy na dlouhodobý finanční majetek | 036 | | | | |
| C. | Oběžná aktiva (C.I. + C.II. + C.III. + C.IV.) | 037 | 292 101 | -88 | 292 013 | 105 214 |
| C.I. | Zásoby (součet C.I.1. až C.I.5.) | 038 | 9 704 | | 9 704 | 10 430 |
| C.I.1. | Materiál | 039 | 4 961 | | 4 961 | 5 467 |
| C.I.2. | Nedokončená výroba a polotovary | 040 | | | | |
| C.I.3. | Výrobky a zboží (C.I.3.1. + C.I.3.2.) | 041 | 4 743 | | 4 743 | 4 963 |
| C.I.3.1. | Výrobky | 042 | | | | |
| C.I.3.2. | Zboží | 043 | 4 743 | | 4 743 | 4 963 |
| C.I.4. | Mladá a ostatní zvířata a jejich skupiny | 044 | | | | |
| C.I.5. | Poskytnuté zálohy na zásoby | 045 | | | | |

Účetní závěrka – rozvaha

Rozvaha
v plném rozsahu
k 31.12.2017
v celých tisících CZK

| označ. a | AKTIVA b | řád. c | Běžné účetní období | | | Min. úč. období Netto 4 |
|-------------|--|-----------|---------------------|--------------|------------|-------------------------------|
| | | | Brutto 1 | Korekce 2 | Netto 3 | |
| C.II. | Pohledávky (C.II.1. + C.II.2.) | 046 | 151 263 | -88 | 151 175 | 59 718 |
| C.II.1. | Dlouhodobé pohledávky (součet C.II.1.1. až C.II.1.5.) | 047 | | | | |
| C.II.1.1. | Pohledávky z obchodních vztahů | 048 | | | | |
| C.II.1.2. | Pohledávky - ovládaná nebo ovládající osoba | 049 | | | | |
| C.II.1.3. | Pohledávky - podstatný vliv | 050 | | | | |
| C.II.1.4. | Odložená daňová pohledávka | 051 | | | | |
| C.II.1.5. | Pohledávky - ostatní (součet C.II.1.5.1 až C.II.1.5.4.) | 052 | | | | |
| C.II.1.5.1 | Pohledávky za společnosti | 053 | | | | |
| C.II.1.5.2 | Dlouhodobé poskytnuté zálohy | 054 | | | | |
| C.II.1.5.3 | Dohadné účty aktivní | 055 | | | | |
| C.II.1.5.4 | Jiné pohledávky | 056 | | | | |
| C.II.2. | Krátkodobé pohledávky (součet C.II.2.1. až C.II.2.4.) | 057 | 151 263 | -88 | 151 175 | 59 718 |
| C.II.2.1. | Pohledávky z obchodních vztahů | 058 | 57 622 | -88 | 57 534 | 52 583 |
| C.II.2.2. | Pohledávky - ovládaná nebo ovládající osoba | 059 | | | | |
| C.II.2.3. | Pohledávky - podstatný vliv | 060 | | | | |
| C.II.2.4. | Pohledávky - ostatní (součet C.II.2.4.1. až C.II.2.4.6.) | 061 | 93 641 | | 93 641 | 7 136 |
| C.II.2.4.1 | Pohledávky za společnosti | 062 | | | | |
| C.II.2.4.2 | Sociální zabezpečení a zdravotní pojištění | 063 | | | | |
| C.II.2.4.3 | Stát - daňové pohledávky | 064 | 74 | | 74 | 37 |
| C.II.2.4.4 | Krátkodobé poskytnuté zálohy | 065 | 177 | | 177 | 162 |
| C.II.2.4.5 | Dohadné účty aktivní | 066 | 4 736 | | 4 736 | 6 100 |
| C.II.2.4.6 | Jiné pohledávky | 067 | 88 654 | | 88 654 | 836 |
| C.III. | Krátkodobý finanční majetek (C.III.1. + C.III.2.) | 068 | | | | |
| C.III.1. | Podíly - ovládaná nebo ovládající osoba | 069 | | | | |
| C.III.2. | Ostatní krátkodobý finanční majetek | 070 | | | | |
| C.IV. | Peněžní prostředky (C.IV.1. + C.IV.2.) | 071 | 131 134 | | 131 134 | 35 066 |
| C.IV.1. | Peněžní prostředky v pokladně | 072 | 122 | | 122 | 112 |
| C.IV.2. | Peněžní prostředky na účtech | 073 | 131 012 | | 131 012 | 34 954 |
| D. | Časové rozlišení aktiv (D.1. + D.2. + D.3.) | 074 | 2 101 | | 2 101 | 1 168 |
| D.1. | Náklady příštích období | 075 | 234 | | 234 | 229 |
| D.2. | Komplexní náklady příštích období | 076 | | | | |
| D.3. | Příjmy příštích období | 077 | 1 867 | | 1 867 | 939 |



Účetní závěrka – rozvaha

Rozvaha
v plném rozsahu
k 31.12.2017
v celých tisících CZK

| označ. | PASIVA | řád. | Stav v běžném účet. období | Stav v minulém účet. období |
|---------------|--|------------|-------------------------------|--------------------------------|
| a | b | c | 5 | 6 |
| | PASIVA CELKEM (A + B + C.+D.) | 078 | 1 058 354 | 890 664 |
| A. | Vlastní kapitál (A.I. + A.II. + A.III. + A.IV. + A.V. + A.VI.) | 079 | 793 855 | 770 321 |
| A.I. | Základní kapitál (A.I.1. + A.I.2. + A.I.3.) | 080 | 1 259 552 | 1 239 552 |
| A.I.1. | Základní kapitál | 081 | 1 259 552 | 1 239 552 |
| A.I.2. | Vlastní podíly (-) | 082 | | |
| A.I.3. | Změny základního kapitálu | 083 | | |
| A.II. | Ážio a kapitálové fondy (A.II.1. + A.II.2.) | 084 | 11 753 | 11 753 |
| A.II.1. | Ážio | 085 | | |
| A.II.2. | Kapitálové fondy (součet A.II.2.1. až A.II.2.5.) | 086 | 11 753 | 11 753 |
| A.II.2.1. | Ostatní kapitálové fondy | 087 | 11 753 | 11 753 |
| A.II.2.2. | Oceňovací rozdíly z přecenění majetku a závazků | 088 | | |
| A.II.2.3. | Oceňovací rozdíly z přecenění při přeměnách obchodních korporací | 089 | | |
| A.II.2.4. | Rozdíly z přeměn obchodních korporací | 090 | | |
| A.II.2.5. | Rozdíly z ocenění při přeměnách obchodních korporací | 091 | | |
| A.III. | Fondy ze zisku (A.III.1. + A.III.2.) | 092 | 3 066 | 3 038 |
| A.III.1. | Ostatní rezervní fondy | 093 | 2 373 | 2 325 |
| A.III.2. | Statutární a ostatní fondy | 094 | 693 | 713 |
| A.IV. | Výsledek hospodaření minulých let (A.IV.1. + A.IV.2. + A.IV.3.) | 095 | -484 214 | -484 977 |
| A.IV.1. | Nerozdělený zisk minulých let | 096 | | |
| A.IV.2. | Neuhrazená ztráta minulých let | 097 | -484 214 | -484 977 |
| A.IV.3. | Jiný výsledek hospodaření minulých let | 098 | | |
| A.V. | Výsledek hospodaření běžného účetního období | 099 | 3 698 | 954 |
| A.VI. | Rozhodnuto o zálohové výplatě podílu na zisku | 100 | | |
| B.+C. | Cizí zdroje (B. + C.) | 101 | 264 353 | 120 330 |
| B. | Rezervy (součet B.1. až B.4.) | 102 | 2 733 | 3 749 |
| B.1. | Rezerva na důchody a podobné závazky | 103 | | |
| B.2. | Rezerva na daň z příjmů | 104 | | |
| B.3. | Rezervy podle zvláštních právních předpisů | 105 | | |
| B.4. | Ostatní rezervy | 106 | 2 733 | 3 749 |
| C. | Závazky (C.I. + C.II.) | 107 | 261 620 | 116 582 |
| C.I. | Dlouhodobé závazky (součet C.I.1. až C.I.9.) | 108 | 46 296 | 48 873 |
| C.I.1. | Vydané dluhopisy (C.I.1.1. + C.I.1.2.) | 109 | | |
| C.I.1.1. | Vyměnitelné dluhopisy | 110 | | |
| C.I.1.2. | Ostatní dluhopisy | 111 | | |
| C.I.2. | Závazky k úvěrovým institucím | 112 | | |
| C.I.3. | Dlouhodobé přijaté zálohy | 113 | | |
| C.I.4. | Závazky z obchodních vztahů | 114 | | |
| C.I.5. | Dlouhodobé směnky k úhradě | 115 | | |
| C.I.6. | Závazky - ovládaná nebo ovládající osoba | 116 | | |
| C.I.7. | Závazky - podstatný vliv | 117 | | |
| C.I.8. | Odložený daňový závazek | 118 | 46 296 | 48 873 |



Účetní závěrka – rozvaha

Rozvaha
v plném rozsahu
k 31.12.2017
v celých tisících CZK

| označ. | PASIVA | řád. | Stav v běžném účet. období | Stav v minulém účet. období |
|-----------|---|------|-------------------------------|--------------------------------|
| a | b | c | 5 | 6 |
| C.I.9. | Závazky - ostatní (C.I.9.1. + C.I.9.2. + C.I.9.3.) | 119 | | |
| C.I.9.1. | Závazky ke společníkům | 120 | | |
| C.I.9.2. | Dohadné účty pasivní | 121 | | |
| C.I.9.3. | Jiné závazky | 122 | | |
| C.II. | Krátkodobé závazky (součet C.II.1. až C.II.8.) | 123 | 215 324 | 67 709 |
| C.II.1. | Vydané dluhopisy | 124 | | |
| C.II.1.1. | Vyměnitelné dluhopisy | 125 | | |
| C.II.1.2. | Ostatní dluhopisy | 126 | | |
| C.II.2. | Závazky k úvěrovým institucím | 127 | | |
| C.II.3. | Krátkodobé přijaté zálohy | 128 | 40 | 12 |
| C.II.4. | Závazky z obchodních vztahů | 129 | 16 689 | 27 903 |
| C.II.5. | Krátkodobé směnky k úhradě | 130 | | |
| C.II.6. | Závazky - ovládaná nebo ovládající osoba | 131 | 69 313 | |
| C.II.7. | Závazky - podstatný vliv | 132 | | |
| C.II.8. | Závazky ostatní (součet C.II.8.1. až C.II.8.7.) | 133 | 129 282 | 39 794 |
| C.II.8.1. | Závazky ke společníkům | 134 | | |
| C.II.8.2. | Krátkodobé finanční výpomoci | 135 | | |
| C.II.8.3. | Závazky k zaměstnancům | 136 | 20 139 | 17 628 |
| C.II.8.4. | Závazky ze sociálního zabezpečení a zdravotního pojištění | 137 | 11 400 | 9 830 |
| C.II.8.5. | Stát - daňové závazky a dotace | 138 | 91 980 | 3 714 |
| C.II.8.6. | Dohadné účty pasivní | 139 | 5 000 | 7 935 |
| C.II.8.7. | Jiné závazky | 140 | 762 | 687 |
| D. | Časové rozlišení (D.1. + D.2.) | 141 | 147 | 13 |
| D.1. | Výdaje příštích období | 142 | 145 | 11 |
| D.2. | Výnosy příštích období | 143 | 2 | 3 |

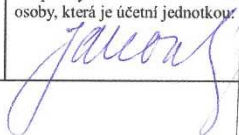
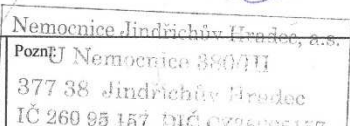
| | | | |
|---|--------------------|---|--|
| Sestaveno dne: 28.03.2018 | | Podpisový záznam statutárního orgánu účetní jednotky nebo podpisový záznam fyzické osoby, která je účetní jednotkou:  | |
| Právní forma účetní jednotky: Akciová společnost | Předmět podnikání: |  | |



Účetní závěrka – výkaz zisku a ztráty

Minimální závazný výčet
informací dle přílohy č. 2
vyhlášky 500/2002 Sb. v
platném znění

Výkaz zisku a ztrát
v plném rozsahu

k 31.12.2017
v celých tisících CZK

| Rok | Měsíc | IČ |
|------|-------|----------|
| 2017 | 12 | 26095157 |

Název a sídlo účetní jednotky
Nemocnice Jindřichův Hradec, a.s.

U Nemocnice 380
377 01 Jindřichův Hradec I

| Označení a | TEXT b | Číslo řádku c | Skutečnost v účetním období | |
|---------------|---|---------------------|-----------------------------|--------------|
| | | | sledovaném 1 | minulém 2 |
| I. | Tržby z prodeje výrobků a služeb | 001 | 590 715 | 554 214 |
| II. | Tržby za prodej zboží | 002 | 44 374 | 34 821 |
| A. | Výkonová spotřeba (A.1. + A.2. + A.3.) | 003 | 225 204 | 207 595 |
| A.1. | Náklady vynaložené na prodané zboží | 004 | 36 674 | 26 804 |
| A.2. | Spotřeba materiálu a energie | 005 | 160 001 | 149 792 |
| A.3. | Služby | 006 | 28 529 | 31 000 |
| B. | Změna stavu zásob vlastní činnosti | 007 | | |
| C. | Aktivace | 008 | -8 414 | -8 356 |
| D. | Osobní náklady (D.1. + D.2.) | 009 | 400 673 | 358 425 |
| D.1. | Mzdové náklady | 010 | 299 676 | 268 299 |
| D.2. | Náklady na sociální zabezpečení, zdravotní pojištění a ostatní náklady | 011 | 100 997 | 90 126 |
| D.2.1. | Náklady na sociální zabezpečení a zdravotní pojištění | 012 | 99 333 | 88 538 |
| D.2.2. | Ostatní náklady | 013 | 1 664 | 1 588 |
| E. | Úpravy hodnot v provozní oblasti (E.1. + E.2. + E.3.) | 014 | 37 064 | 34 580 |
| E.1. | Úpravy hodnot dlouhodobého nehmotného a hmotného majetku | 015 | 37 093 | 34 609 |
| E.1.1. | - Úpravy hodnot dlouhodobého nehmotného a hmotného majetku - trvalé | 016 | 37 093 | 34 609 |
| E.1.2. | - Úpravy hodnot dlouhodobého nehmotného a hmotného majetku - dočasné | 017 | | |
| E.2. | Úpravy hodnot zásob | 018 | | |
| E.3. | Úpravy hodnot pohledávek | 019 | -29 | -29 |
| III. | Ostatní provozní výnosy (III.1. + III.2. III.3.) | 020 | 19 841 | 11 992 |
| III.1. | Tržby z prodaného dlouhodobého majetku | 021 | 3 | 12 |
| III.2. | Tržby z prodaného materiálu | 022 | 5 311 | 5 054 |
| III.3. | Jiné provozní výnosy | 023 | 14 527 | 6 926 |
| F. | Ostatní provozní náklady (součet F.1. až F.5.) | 024 | 6 692 | 8 330 |
| F.1. | Zůstatková cena prodaného dlouhodobého majetku | 025 | | 1 |
| F.2. | Zůstatková cena prodaného materiálu | 026 | 5 178 | 4 990 |
| F.3. | Daně a poplatky | 027 | 80 | 80 |
| F.4. | Rezervy v provozní oblasti a komplexní náklady příštích období | 028 | -1 016 | 795 |
| F.5. | Jiné provozní náklady | 029 | 2 450 | 2 464 |
| * | Provozní výsledek hospodaření | 030 | -6 289 | 453 |
| IV. | Výnosy z dlouhodobého finančního majetku - podíly (IV.1. + IV.2.) | 031 | | |
| IV.1. | Výnosy z podílů - ovládaná nebo ovládající osoba | 032 | | |
| IV.2. | Ostatní výnosy z podílů | 033 | | |
| G. | Náklady vynaložené na prodané podíly | 034 | | |
| V. | Výnosy z ostatního dlouhodobého finančního majetku (V.1. + V.2.) | 035 | | |
| V.1. | Výnosy z ostatního dlouhodobého finančního majetku - ovládaná nebo ovládající osoba | 036 | | |
| V.2. | Ostatní výnosy z ostatního dlouhodobého finančního majetku | 037 | | |
| H. | Náklady související s ostatním dlouhodobým finančním majetkem | 038 | | |
| VI. | Výnosové úroky a podobné výnosy (VI.1. + VI.2.) | 039 | 68 | 179 |
| VI.1. | Výnosové úroky a podobné výnosy - ovládaná nebo ovládající osoba | 040 | | |
| VI.2. | Ostatní výnosové úroky a podobné výnosy | 041 | 68 | 179 |
| I. | Úpravy hodnot a rezervy ve finanční oblasti | 042 | | |
| J. | Nákladové úroky a podobné náklady (J.1. + J.2.) | 043 | 8 | |
| J.1. | Nákladové úroky a podobné náklady - ovládaná nebo ovládající osoba | 044 | | |
| J.2. | Ostatní nákladové úroky a podobné náklady | 045 | 8 | |
| VII. | Ostatní finanční výnosy | 046 | 7 541 | 763 |
| K. | Ostatní finanční náklady | 047 | 192 | 160 |

Účetní závěrka – výkaz zisku a ztráty

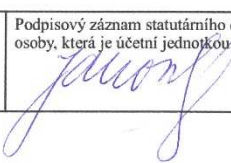

Výkaz zisku a ztrát
v plném rozsahuk 31.12.2017
v celých tisících CZK

| Označení a | TEXT b | Číslo řádku c | Skutečnost v účetním období | |
|---------------|--|---------------------|-----------------------------|--------------|
| | | | sledovaném 1 | minulém 2 |
| * | Finanční výsledek hospodaření (IV. + V. + VI. + VII. - G. - H. - I. - J. - K.) | 048 | 7 410 | 783 |
| ** | Výsledek hospodaření před zdaněním | 049 | 1 121 | 1 236 |
| L. | Daň z příjmů (L.1. + L.2.) | 050 | -2 576 | 282 |
| L.1. | Daň z příjmů splatná | 051 | | 64 |
| L.2. | Daň z příjmů odložená | 052 | -2 576 | 218 |
| ** | Výsledek hospodaření po zdanění | 053 | 3 698 | 954 |
| M. | Převod podílu na výsledku hospodaření společníkům | 054 | | |
| *** | Výsledek hospodaření za účetní období | 055 | 3 698 | 954 |
| * | Čistý obrat za účetní období (I. + II. + III. + IV. + V. + VI. + VII.) | 056 | 662 540 | 601 969 |

| | | | |
|---|--------------------|---|--|
| Sestaveno dne: 28.03.2018 | | Podpisový záznam statutárního orgánu účetní jednotky nebo podpisový záznam fyzické osoby, která je účetní jednotkou:  | Nemocnice Jindřichův Hradec, a.s. U Nemocnice 339/III 377 38 Jindřichův Hradec IČ 280 95 157 DIČ CZ28095157 |
| Právní forma účetní jednotky: Akciová společnost | Předmět podnikání: | Pozn.: | |

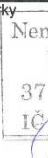

Účetní závěrka – cash flow

| Zpracováno v souladu s vyhláškou č. 500/2002 Sb. | | PŘEHLED O PENĚŽNÍCH TOCÍCH (výkaz cash-flow) ke dni 31.12.2017 (v celých tisících Kč) | Obchodní firma nebo jiný název účetní jednotky |
|--|---|--|---|
| | | | Nemocnice |
| | | | Jindřichův Hradec a.s. |
| | | | Sídlo, bydliště nebo místo podnikání účetní jednotky |
| | | | U Nemocnice 380/III |
| | | | Jindřichův Hradec |
| P. Stav peněžních prostředků a peněžních ekvivalentů na začátku účetního období | | | 35 066 |
| Peněžní toky z hlavní výdělečné činnosti (provozní činnost) | | | |
| Z. | Účetní zisk nebo ztráta z běžné činnosti před zdaněním | | 1 121 |
| A. 1 | Úpravy o nepeněžní operace | | 36 134 |
| A. 1 1 | Odpisy stálých aktiv a umořování opravné položky k nabytému majetku | | 36 418 |
| A. 1 2 | Změna stavu opravných položek, rezerv | | -370 |
| A. 1 3 | Zisk z prodeje stálých aktiv | | -3 |
| A. 1 4 | Výnosy z dividend a podílů na zisku | | 0 |
| A. 1 5 | Vyučtované nákladové úroky s výjimkou kapitalizovaných a vyúčtované výnosové úroky | | -60 |
| A. 1 6 | Případné úpravy o ostatní nepeněžní operace | | 149 |
| A. * | Čistý peněžní tok z prov. činnosti před zdaněním, změnami prac. kapitálu a mim.položkami | | 37 255 |
| A. 2 | Změny stavu nepeněžních složek pracovního kapitálu | | -12 300 |
| A. 2 1 | Změna stavu pohledávek z provozní činnosti, přechodných účtů aktiv | | -92 474 |
| A. 2 2 | Změna stavu krátkodobých závazků z provozní činnosti, přechodných účtů pasiv | | 79 448 |
| A. 2 3 | Změna stavu zásob | | 726 |
| A. 2 4 | Změna stavu krátkodobého finančního majetku nespadajícího do peněžních prostř. a ekvivalentů | | 0 |
| A. ** | Čistý peněžní tok z provozní činnosti před zdaněním a mimořádnými položkami | | 24 955 |
| A. 3 | Vyplacené úroky s výjimkou kapitalizovaných | | -8 |
| A. 4 | Přijaté úroky | | 68 |
| A. 5 | Zaplacená daň z příjmů za běžnou činnost a doměrky daně za minulá období | | -37 |
| A. 6 | Příjmy a výdaje spojené s mimořádným hospodářským výsledkem včetně daně z příjmů | | 0 |
| A. *** | Čistý peněžní tok z provozní činnosti | | 24 978 |
| Peněžní toky z investiční činnosti | | | |
| B. 1 | Výdaje spojené s nabytím stálých aktiv | | -17 051 |
| B. 2 | Příjmy z prodeje stálých aktiv | | 3 |
| B. 3 | Půjčky a úvěry spřízněným osobám | | 0 |
| B. *** | Čistý peněžní tok vztahující se k investiční činnosti | | -17 048 |
| Peněžní toky z finančních činností | | | |
| C. 1 | Dopady změn dlouhodobých, resp. krátkodobých závazků | | 68 300 |
| C. 2 | Dopady změn vlastního kapitálu na peněžní prostředky a ekvivalenty | | 19 837 |
| C. 2 1 | Zvýšení peněžních prostředků z důvodů zvýšení základního kapitálu, emisního ážia atd. | | 20 000 |
| C. 2 2 | Vyplacení podílů na vlastním jmění společníkům | | 0 |
| C. 2 3 | Další vklady peněžních prostředků společníků a akcionářů | | 0 |
| C. 2 4 | Úhrada ztráty společníky | | 0 |
| C. 2 5 | Přímé platby na vrub fondů | | -163 |
| C. 2 6 | Vyplacené dividendy nebo podíly na zisku včetně zaplacené daně | | 0 |
| C. *** | Čistý peněžní tok vztahující se k finanční činnosti | | 88 137 |
| F. | Čisté zvýšení resp. snížení peněžních prostředků | | 96 068 |
| R. Stav peněžních prostředků a pen. ekvivalentů na konci účetního období | | | 131 134 |
| Okamžik sestavení | Podpisový záznam osoby odpovědné za sestavení účetní závěrky | Podpisový záznam statutárního orgánu nebo fyzické osoby, která je účetní jednotkou | |
| 28.3.2018 |  |  Nemocnice Jindřichův Hradec, a.s. U Nemocnice 380/III 377 38 Jindřichův Hradec IČ 260 98 167 DIČ CZ26098167 |  |

Účetní závěrka – přehled o změnách vlastního kapitálu

Zpracováno v souladu s
vyhláškou č. 500/2002 Sb.

**PŘEHLED O ZMĚNÁCH VLASTNÍHO
KAPITÁLU**

ke dni 31.12.2017

(v celých tisících Kč)

Obchodní firma nebo jiný název účetní
jednotky

**Nemocnice Jindřichův
Hradec, a.s.**

Sídlo, bydliště nebo místo podnikání
účetní jednotky

U Nemocnice 380/III

Jindřichův Hradec

| | Počáteční zůstatek | Zvýšení | Snížení | Konečný zůstatek |
|--|-----------------------|---------|---------|---------------------|
| A. Základní kapitál zapsaný v obchodním rejstříku | 1 239 552 | 20 000 | 0 | 1 259 552 |
| B. Základní kapitál nezapsaný v obchodním rejstříku | 0 | 20 000 | 20 000 | 0 |
| C. Součet A +/- B | 1 239 552 | XX | XX | XX |
| D. Vlastní akcie a vlastní obchodní podíly | 0 | 0 | 0 | 0 |
| * Součet A +/- B +/- D | XX | XX | XX | 1 259 552 |
| E. Emisní ážio | 0 | 0 | 0 | 0 |
| F. Rezervní fondy | 2 325 | 48 | 0 | 2 373 |
| G. Ostatní fondy ze zisku | 713 | 143 | 163 | 693 |
| H. Kapitálové fondy | 11 753 | 0 | 0 | 11 753 |
| I. Rozdíly z přecenění nezahnuté do hospodářského výsledku | 0 | 0 | 0 | 0 |
| J. Zisk minulých účetních období | 954 | 0 | 954 | 0 |
| K. Ztráta minulých účetních období | -484 977 | 763 | 0 | -484 214 |
| L. Zisk/ztráta za účetní období po zdanění | XX | 3 698 | XX | 3 698 |
| * Celkem | 770 322 | 44 651 | 21 117 | 793 855 |

| | |
|---|---|
| Sestaveno dne: 28.3.2018 | Podpisový záznam statutárního orgánu účetní jednotky nebo podpisový záznam fyzické osoby, která je účetní jednotkou: <i>J. Jiroušek</i> Nemocnice 380/III 377 38 Jindřichův Hradec IČ 160 95 157 DIČ CZ28095157 |
| Právní forma účetní jednotky: Akciová společnost | Předmět podnikání: Pozn: |



Příloha k účetní závěrce

Příloha k účetní závěrce k 31.12.2017

1 Popis společnosti

| | |
|-----------------------------|---|
| Obchodní název společnosti: | Nemocnice Jindřichův Hradec, a.s. |
| Sídlo: | U Nemocnice 380/III, Jindřichův Hradec, 377 38 |
| IČO: | 260 95 157 |
| DIČ: | CZ26095157 |
| Právní forma: | akciová společnost |
| Hlavní předmět činnosti: | komplexní poskytování zdravotnických služeb |
| Datum vzniku: | Společnost byla zapsána v obchodním rejstříku vedeném Krajským soudem v Českých Budějovicích v oddílu B, vložce 1464 dne 30. září 2005. |

Společnost byla založena jediným zakladatelem v souladu s ustanoveními § 154 a násl. obchodního zákoníku v platném znění, a to bez veřejné nabídky akcií podle ust. § 172 obchodního zákoníku, na základě zakladatelské listiny ze dne 16. září 2005, sepsané ve formě notářského zápisu JUDr. Ivana Kočera, spis. zn. NZ 566/2005.

K 1. lednu 2007 došlo ke zvýšení základního kapitálu vkladem podniku – příspěvkové organizace Okresní nemocnice Jindřichův Hradec a k tomuto dni společnost Nemocnice Jindřichův Hradec, a.s. fakticky zahájila svou činnost ve svém hlavním předmětu podnikání.

Jediným akcionářem je Jihočeský kraj se sídlem U Zimního stadionu 1952/2, České Budějovice, 370 76.

1.1 Akcie k 31.12.2017

| Jmenovitá hodnota kmenových akcií na jméno v listinné podobě | Počet kusů | | |
|--|----------------------|----------------------|----------------------|
| | k 1.1.2017 | nově emitované akcie | k 31.12.2017 |
| 10 000 000,00 | 27 | 2 | 29 |
| 1 000 000,00 | 963 | 0 | 963 |
| 100 000,00 | 64 | 0 | 64 |
| 96 000,00 | 1 | 0 | 1 |
| 44 000,00 | 1 | 0 | 1 |
| 1 000,00 | 12 | 0 | 12 |
| Základní kapitál celkem (v Kč) | 1 239 552 000 | 20 000 000 | 1 259 552 000 |



Příloha k účetní závěrce

1.2 Členové statutárních a dozorčích orgánů k 31.12.2017

Představenstvo

| | |
|-----------|----------------------------|
| Předseda: | Ing. Miroslav Janovský |
| Člen: | MUDr. Vít Lorenc |
| Člen: | Ing. Michal Čarvaš, MBA |
| Člen: | MUDr. Zuzana Roithová, MBA |

Ke dni 31.12.2016 odstoupila z funkce člena představenstva MUDr. Miroslava Člupková, MBA a na 3. jednání Rady Jihočeského kraje dne 15.12.2016 byl s účinností od 1.1.2017 zvolen členem představenstva navržený zástupce kraje Petr Novák.

Na 13. jednání Rady Jihočeského kraje dne 27.4.2017 byl odvolán Petr Novák z funkce člena představenstva s účinností ke dni 27.4.2017.

Na 19. jednání dne 22.6.2017 Rada Jihočeského kraje vzala na vědomí rezignaci Ing. Martina Bláhy, MBA na funkci člena představenstva a schválila zánik jeho funkce ke dni 30.6.2017.

Na 20. jednání Rady Jihočeského kraje byla zvolena do funkce člena představenstva jako zástupce kraje MUDr. Zuzana Roithová, MBA.

Ke dni vyhotovení přílohy k účetní závěrce jsou tyto skutečnosti uvedeny v Obchodním rejstříku.

Dozorčí rada

| | |
|----------------|------------------------|
| Předseda: | JUDr. Tomeš Vytiska |
| Místopředseda: | Mgr. Jan Jirků, MBA |
| Člen: | Pavel Stručovský |
| Člen: | MUDr. Jaromír Kopřiva |
| Člen: | Martin Langer |
| Člen: | MUDr. Vladimír Pavelka |
| Člen: | Ing. Stanislav Mrvka |
| Člen: | Jana Zoufalá |
| Člen: | Bc. Aleš Kolář |

V průběhu roku 2017 došlo ke změně ve složení dozorčí rady. Na 3. jednání Rady Jihočeského kraje byli k 31.12.2016 odvoláni z funkce člena dozorčí rady JUDr. Tomeš Vytiska, Ing. Stanislav Mrvka, Vladimír Bláha, Ing. Jiří Houdek, Milan Ližan a Ing. Jaromír Slíva a s účinností od 1.1.2017 byli zvoleni členy dozorčí rady Vladimír Bláha, Ing. František Dědič, Radek Hloušek, Ing. Stanislav Mrvka, MUDr. Jakub Rytíř a Jana Zoufalá. Dne 17.1.2017 byl na jednání dozorčí rady předsedou dozorčí rady zvolen Ing. Stanislav Mrvka a místopředsedou dozorčí rady Radek Hloušek.

Dne 11.5.2017 byli na 15. jednání Rady Jihočeského kraje odvoláni z funkce člena dozorčí rady Vladimír Bláha, Ing. František Dědič, Radek Hlouška, Ing. Stanislav Mrvka, MUDr. Jakub Rytíř a Jana Zoufalá, a to ke dni 11.5.2017, a členy dozorčí rady byli zvoleni Vladimír Bláha, Mgr. Jan Jirků, MBA, MUDr. Vladimír Pavelka, Ing. Stanislav Mrvka, JUDr. Tomeš Vytiska a Jana Zoufalá s účinností ke dni 12.5.2017. Na jednání dozorčí rady dne 31.5.2017 byl předsedou dozorčí rady zvolen JUDr. Tomeš Vytiska a místopředsedou dozorčí rady Jan Jirků, MBA.

Na 20. jednání dne 20.7.2017 Rada Jihočeského kraje vzala na vědomí odstoupení Vladimíra Bláhy z funkce člena dozorčí rady a zvolila členem dozorčí rady Bc. Aleše Koláře.

Ke dni vyhotovení přílohy k účetní závěrce jsou tyto skutečnosti uvedeny v Obchodním rejstříku.



Příloha k účetní závěrce

1.3 Majetková účast v jiných společnostech k 31.12.2017

Nemocnice Jindřichův Hradec, a.s. k 31.12.2017 neměla a ani v současné době nemá žádné majetkové účasti v jiných společnostech.

1.4 Organizační struktura společnosti

Organizační struktura společnosti se skládá z úseku zdravotní péče a úseku obslužných činností. Úsek zdravotní péče je členěn na oddělení, v jejich čele je primář oddělení, a samostatné ambulance. Úsek zdravotní péče řídí místopředseda představenstva a úsek obslužných činností předseda představenstva. Nižší organizační úrovní úseku obslužných činností je oddělení ekonomické a technicko-provozní, které se dále člení na referáty a jednotlivá pracoviště.



Příloha k účetní závěrce

2 Informace o použitých účetních metodách, obecných účetních zásadách a způsobech oceňování

Účetní závěrka Nemocnice Jindřichův Hradec, a.s. je zpracována v souladu se zákonem o účetnictví č. 563/1991 Sb., vyhláškou č. 500/2002 Sb., kterou se provádějí některá ustanovení zákona o účetnictví, ve znění pozdější předpisů, a českými účetními standardy pro podnikatele. Účetnictví společnosti je vedeno tak, aby účetní závěrka sestavená na jeho základě podávala věrný a poctivý obraz předmětu účetnictví a finanční situace společnosti.

Způsoby oceňování, které společnost používala při sestavení účetní závěrky za rok 2017, jsou následující:

2.1 Dlouhodobý nehmotný majetek

Dlouhodobý nehmotný majetek se oceňuje v pořizovacích cenách a rozumí se jím nehmotné složky majetku s dobou použitelnosti delší než 1 rok, jejichž ocenění převyšuje částku 60 tis. Kč v každém jednotlivém případě.

Dlouhodobý nehmotný majetek s pořizovací cenou nad 60 tis. Kč je postupně odepisován do nákladů formou účetních odpisů. Tyto odpisy jsou stanoveny odpisovým plánem společnosti. Dlouhodobý nehmotný majetek se odepisuje rovnoměrně 36 měsíců. Roční odpisová sazba činí 33,3 % z pořizovací ceny. Měsíční odpis je stanoven ve výši jedné dvanáctiny z ročního účetního odpisu a je měsíčně zaúčtován do nákladů.

Dlouhodobý nehmotný majetek s pořizovací cenou 60 tis. Kč a méně se účtuje přímo do nákladů prostřednictvím účtu 518 – Ostatní služby.

2.2 Dlouhodobý hmotný majetek

Dlouhodobým hmotným majetkem se rozumí:

- pozemky, stavby, budovy, byty a nebytové prostory vymezené jako jednotky zákonem č. 72/1994 Sb., ve znění pozdějších předpisů, bez ohledu na jejich ocenění a dobu použitelnosti
- samostatné movité věci a soubory movitých věcí, jejich doba použitelnosti je delší než jeden rok a ocenění jedné položky převyšuje částku 40 tis. Kč.

Dlouhodobý hmotný majetek pořízený nákupem se oceňuje v pořizovacích cenách.

Za dlouhodobý hmotný majetek se považuje i jeho technické zhodnocení od částky stanovené zákonem o daních z příjmů, tj. od částky 40 tis. Kč, a rozumí se jím výdaje na dokončené nástavby, přístavby a stavební úpravy, rekonstrukce a modernizace hmotného majetku, pokud převyšují u jednotlivého hmotného majetku v úhrnu ve zdaňovacím období částku 40 tis. Kč. Ocenění jednotlivého dlouhodobého hmotného majetku se zvyšuje o výdaje na dokončené technické zhodnocení.

Dlouhodobý hmotný majetek s výjimkou pozemků se do nákladů odepisuje postupně formou účetních odpisů. Tyto odpisy jsou vypočteny podle odpisového plánu společnosti. Výše účetních odpisů je stanovena na základě roční odpisové sazby z pořizovací ceny dlouhodobého hmotného majetku. Roční odpisová sazba vyjadřuje skutečnou míru opotřebení dlouhodobého hmotného majetku za rok a určuje se jako procentní podíl ze stanovené doby odpisování. Účetní odpisování se provádí lineární metodou s rovnoměrným měsíčním účetním odpisem po celou dobu odpisování. Měsíční odpis se stanoví jako jedna dvanáctina ročního účetního odpisu a je měsíčně zaúčtován do nákladů. Odpisy jsou ve výkazu zisku a ztráty vykázány v položce „Úpravy hodnot dlouhodobého nehmotného a hmotného majetku – trvalé“.



Příloha k účetní závěrce

Dlouhodobý hmotný majetek získaný bezplatně se oceňuje reprodukční pořizovací cenou a účtuje se ve prospěch účtu jiných provozních výnosů. Reprodukční pořizovací cenou se rozumí cena, za kterou by byl majetek pořízen v době, kdy se o něm účtuje. Reprodukční pořizovací cena tohoto majetku byla stanovena znaleckým posudkem.

Ocenění dlouhodobého hmotného majetku se snižuje o dotace ze státního rozpočtu.

Samostatné movité věci a soubory movitých věcí s dobou použitelnosti delší než 1 rok, jejichž pořizovací cena je 40 tis. Kč a méně, se považují za drobný hmotný majetek. Tento majetek je evidován na účtech sk. 022 a postupně odepisován v souladu s vnitropodnikovou směrnicí.

2.3 Zásoby

Nakoupené zásoby jsou oceňovány v pořizovacích cenách. Pořizovací cena zahrnuje cenu pořízení, celní poplatky, skladovací poplatky při dopravě a dopravné za dodání do skladu. Úbytek materiálu je oceňován metodou váženého aritmetického průměru/průměrných cen. Výdaje zásob zboží-léčiv jsou účtovány metodou dle skutečné pořizovací ceny/FIFO („first-in, first-out“ – první cena pro ocenění přírůstku zásob se použije jako první cena pro ocenění úbytku zásob).

2.4 Pohledávky

Pohledávky se oceňují jejich jmenovitými hodnotami.

Dohadné účty aktivní se oceňují na základě odborných odhadů a propočtů.

Pohledávky i dohadné účty aktivní se rozdělují na krátkodobé (doba splatnosti do 12 měsíců včetně) a dlouhodobé (splatnost nad 12 měsíců), s tím, že krátkodobé jsou splatné do jednoho roku od rozvahového dne.

2.5 Krátkodobý finanční majetek

Krátkodobý finanční majetek tvoří peníze v hotovosti a na bankovních účtech a cenniny a je oceňován nominálními hodnotami.

2.6 Vlastní kapitál

Základní kapitál společnosti se vykazuje ve výši zapsané v obchodním rejstříku krajského soudu. Ostatní kapitálové fondy jsou tvořeny peněžitými a věcnými dary.

2.7 Cizí zdroje

Závazky jsou oceněny v nominální hodnotě.

2.8 Stanovení opravných položek a rezerv

2.8.1 Opravná položka k pohledávkám

Společnost stanoví opravné položky k pochybným pohledávkám na základě vlastní analýzy platební schopnosti svých zákazníků a věkové struktury pohledávek. Tvorba a zúčtování opravných položek je vykázána ve výkazu zisku a ztráty v položce „Úpravy hodnot pohledávek“.



Příloha k účetní závěrce

2.8.2 Opravná položka k zásobám

Opravná položka k pomalu obrátkovým a zastaralým zásobám či jinak dočasně znehodnoceným zásobám je tvořena na základě analýzy obrátkovosti zásob a na základě individuálního posouzení zásob.

Tvorba a zúčtování opravných položek je vykázána ve výkazu zisku a ztráty v položce „Úpravy hodnot zásob“.

2.8.3 Rezervy

Rezerva na nevybranou dovolenou je k rozvahovému dni tvořena na základě analýzy nevybrané dovolené za dané účetní období a průměrných mzdových nákladů včetně nákladů na sociální zabezpečení a zdravotní pojištění dle jednotlivých zaměstnanců.

Rezervu na daň z příjmů vytváří společnost vzhledem k tomu, že okamžik sestavení účetní závěrky předchází okamžiku stanovení výše daňové povinnosti. V následujícím účetním období společnost rezervu rozpustí a zaúčtuje zjištěnou daňovou povinnost.

V rozvaze je rezerva na daň z příjmů snížena o zaplacené zálohy na daň z příjmů, případná výsledná pohledávka je vykázána v položce Stát - daňové pohledávky.

2.9 Použití odhadů

Při přípravě účetní závěrky používá vedení společnosti odhady a stanovuje předpoklady, které mají vliv na uplatnění účetních postupů a na výši majetku, závazků, výnosů a nákladů vykázaných v účetní závěrce. Tyto odhady a předpoklady vycházejí z historických zkušeností a různých dalších faktorů, které jsou považovány za přiměřené k datu sestavení účetní závěrky, a používají se v situaci, kdy účetní hodnoty majetku a závazků nejsou zcela evidentní z jiných zdrojů nebo kdy existuje nejistota při uplatnění jednotlivých účetních politik. Skutečné výsledky se mohou od odhadů lišit.

Odhady a předpoklady jsou průběžně revidovány. Úpravy účetních odhadů jsou zohledněny v období, ve kterém jsou tyto odhady revidovány, pokud se revize týká pouze daného účetního období, nebo v období revize a budoucích obdobích, pokud revize ovlivňuje současné i budoucí období.

2.10 Účtování výnosů a nákladů

Výnosy a náklady se účtují časově rozlišené, tj. do období, s nímž věcně i časově souvisejí.

2.11 Daň z příjmů

Daň z příjmů za dané období se skládá ze splatné daně a ze změny stavu odložené daně.

Splatná daň zahrnuje odhad daně vypočtený z daňového základu s použitím daňové sazby platné v první den účetního období a veškeré doměrky a vratky za minulé období.

Odložená daň vychází z veškerých dočasných rozdílů mezi účetní a daňovou hodnotou aktiv a pasiv, případně dalších dočasných rozdílů (daňová ztráta), s použitím očekávané daňové sazby platné pro období, ve kterém budou daňový závazek nebo pohledávka uplatněny.

O odložené daňové pohledávce se účtuje pouze tehdy, je-li pravděpodobné, že bude v následujících účetních obdobích uplatněna.



Příloha k účetní závěrce

2.12 Klasifikace závazků

Společnost klasifikuje část dlouhodobých závazků, bankovních úvěrů a finančních výpomocí, jejichž doba splatnosti je kratší než jeden rok vzhledem k rozvahovému dni, jako krátkodobé.

2.13 Dotace

Dotace je zaúčtována v okamžiku jejího přijetí či nezpochybnitelného nároku na přijetí.

Dotace přijatá na úhradu nákladů se účtuje do provozních výnosů ve věcné a časové souvislosti s účtováním nákladů na stanovený účel.

Dotace přijatá na pořízení dlouhodobého majetku včetně technického zhodnocení snižuje pořizovací cenu.

2.14 Následné události

Dopad událostí, které nastaly mezi rozvahovým dnem a dnem sestavení účetní závěrky, je zachycen v účetních výkazech v případě, že tyto události poskytly doplňující informace o skutečnostech, které existovaly k rozvahovému dni.

V případě, že mezi rozvahovým dnem a dnem sestavení účetní závěrky došlo k významným událostem zohledňujícím skutečnosti, které nastaly po rozvahovém dni, jsou důsledky těchto událostí popsány v příloze účetní závěrky, ale nejsou zaúčtovány v účetních výkazech.

2.15 Konsolidace státu

Společnost je od 1.1.2016 na základě vyhlášky č. 312/2014 Sb., o podmínkách sestavení účetních výkazů za Českou republiku (konsolidační vyhláška státu), zahrnuta do výčtu konsolidovaných jednotek státu.

Výčet všech konsolidovaných jednotek státu je uveden na adrese:

<http://www.mfcr.cz/cs/verejny-sektor/ucetnictvi-a-ucetnictvi-statu/ucetni-reforma-verejnych-financi-ucetnic/ucetni-vykaznictvi-statu>

Zahrnutím do konsolidace státu vzniká společnosti povinnost sestavovat výkaz Pomocný konsolidační přehled s termínem odevzdání do 31.7. následujícího roku.

2.16 Změna metody účtování bonusů

České účetní standardy neupravují problematiku účtování bonusů. Přiklonili jsme se proto k převažujícím názorům odborné veřejnosti a rozhodli se účtovat bonusy do výnosů – provozní výnos. Mezi ostatní finanční výnosy se účtují i výnosy za dlouhodobé dodržování platební morálky, pokud smluvně ujednáno. V následujících účetních obdobích již bude podle této metodiky postupováno standardně tak, že benefity budou do výnosů účtovány přímo.



Příloha k účetní závěrce

3 Doplnující informace k rozvaze a výkazu zisku a ztráty k 31.12.2017

3.1 Dlouhodobý majetek

3.1.1 Dlouhodobý hmotný majetek (v tis. Kč)

| Skupina dlouhodobého hmotného majetku | Období | Pořizovací cena | Oprávky | Zůstatková hodnota | Opotřebovanost |
|---|------------------------|------------------|----------------|--------------------|----------------|
| Pozemky | PS k 1.1.2017 | 3 178 | 0 | 3 178 | 0,0 % |
| | Přírůstek 2017 | 0 | 0 | - | - |
| | Úbytek 2017 | 0 | 0 | - | - |
| | KZ k 31.12.2017 | 3 178 | 0 | 3 178 | 0,0 % |
| Budovy, haly, stavby | PS k 1.1.2017 | 781 546 | 126 821 | 654 725 | 16,2 % |
| | Přírůstek 2017 | 3 927 | 10 028 | - | - |
| | Úbytek 2017 | 2 262 | 0 | - | - |
| | KZ k 31.12.2017 | 783 211 | 136 849 | 646 362 | 17,5 % |
| Stroje, přístroje, zařízení a dopravní prostředky | PS k 1.1.2017 | 294 555 | 198 363 | 96 192 | 67,3 % |
| | Přírůstek 2017 | 4 691 | 18 293 | - | - |
| | Úbytek 2017 | 6 110 | 6 110 | - | - |
| | KZ k 31.12.2017 | 293 135 | 210 545 | 82 590 | 71,8 % |
| Nedokončený dlouhodobý hmotný majetek vč. záloh | PS k 1.1.2017 | 9 705 | 0 | 9 705 | 0,0 % |
| | Přírůstek 2017 | 15 877 | 0 | - | - |
| | Úbytek 2017 | 8 677 | 0 | - | - |
| | KZ k 31.12.2017 | 16 905 | 0 | 16 905 | 0,0 % |
| Oceňovací rozdíl k nabytému majetku | PS k 1.1.2017 | 10 244 | 6 813 | 3 431 | 66,5 % |
| | Přírůstek 2017 | 0 | 675 | - | - |
| | Úbytek 2017 | 0 | 0 | - | - |
| | KZ k 31.12.2017 | 10 244 | 7 488 | 2 756 | 73,1 % |
| Dlouhodobý hmotný majetek celkem | PS k 1.1.2017 | 1 099 228 | 331 997 | 767 231 | 30,2 % |
| | Přírůstek 2017 | 22 232 | 28 996 | - | - |
| | Úbytek 2017 | 14 787 | 6 110 | - | - |
| | KZ k 31.12.2017 | 1 106 673 | 354 883 | 751 791 | 32,1 % |



Příloha k účetní závěrce

3.1.2 Dlouhodobý nehmotný majetek (v tis. Kč)

| Skupina dlouhodobého nehmotného majetku | Období | Pořizovací cena | Oprávký | Zůstatková hodnota | Opotřebovanost |
|---|------------------------|-----------------|--------------|--------------------|----------------|
| Software | PS k 1.1.2017 | 4 159 | 3 810 | 349 | 91,6 % |
| | Přírůstek 2017 | 161 | 282 | - | - |
| | Úbytek 2017 | 0 | 0 | - | - |
| | KZ k 31.12.2017 | 4 320 | 4 092 | 228 | 94,7 % |
| Nedokončený dlouhodobý nehmotný majetek | PS k 1.1.2017 | 161 | 0 | 161 | 0,0 % |
| | Přírůstek 2017 | 208 | 0 | - | - |
| | Úbytek 2017 | 161 | 0 | - | - |
| | KZ k 31.12.2017 | 208 | 0 | 208 | 0,0 % |
| Dlouhodobý nehmotný majetek celkem | PS k 1.1.2017 | 4 320 | 3 810 | 510 | 88,2 % |
| | Přírůstek 2017 | 369 | 282 | - | - |
| | Úbytek 2017 | 161 | 0 | - | - |
| | KZ k 31.12.2017 | 4 528 | 4 092 | 436 | 90,4 % |

3.1.3 Drobný hmotný majetek

| Skupina drobného hmotného majetku | Období | Pořizovací cena | Oprávký | Zůstatková hodnota | Opotřebovanost |
|---|------------------------|-----------------|---------------|--------------------|----------------|
| Drobný hmotný majetek | PS k 1.1.2017 | 29 539 | 13 077 | 16 462 | 44,3 % |
| | Přírůstek 2017 | 3 040 | 7 815 | - | - |
| | Úbytek 2017 | 27 | 27 | - | - |
| | KZ k 31.12.2017 | 32 552 | 20 865 | 11 687 | 64,1 % |
| Nedokončený drobný hmotný majetek vč. záloh | PS k 1.1.2017 | 79 | 0 | 79 | 0,0 % |
| | Přírůstek 2017 | 3 287 | 0 | - | - |
| | Úbytek 2017 | 3 040 | 0 | - | - |
| | KZ k 31.12.2017 | 326 | 0 | 326 | 0,0 % |
| Drobný hmotný majetek celkem | PS k 1.1.2017 | 29 618 | 13 077 | 16 541 | 44,2 % |
| | Přírůstek 2017 | 6 327 | 7 815 | - | - |
| | Úbytek 2017 | 3 067 | 27 | - | - |
| | KZ k 31.12.2017 | 32 878 | 20 865 | 12 013 | 63,5 % |

Majetek zatížený zástavním právem je uveden v bodě 3.13.



Příloha k účetní závěrce

3.2 Přehled o stavu zásob

3.2.1 Přehled o stavu zásob materiálu (v tis. Kč)

| Materiál | PS k 1.1.2017 | KS k 31.12.2017 | Index KS/PS |
|--|------------------|--------------------|----------------|
| Centrální sklad | 1 183 | 1 229 | 104 % |
| Sklad MKB | 35 | 18 | 51 % |
| Sklad autosoučástek | 9 | 7 | 78 % |
| Sklad materiálu – lékárna | 2 766 | 2 429 | 88 % |
| Sklad na OTS – krev a krevní přípravky | 862 | 599 | 69 % |
| Sklad na OTS – filtry | 9 | 5 | 56 % |
| Sklad potravin – maso | 37 | 42 | 114 % |
| Sklad potravin – zelenina | 7 | 10 | 143 % |
| Sklad potravin – mléčné výrobky | 43 | 45 | 105 % |
| Sklad potravin – ostatní | 291 | 353 | 121 % |
| Sklad lehkých topných olejů | 224 | 224 | 100 % |
| Zásoby materiálu celkem | 5 466 | 4 961 | 91 % |

3.2.2 Přehled o stavu zboží (v tis. Kč)

| Zboží | PS k 1.1.2017 | KS k 31.12.2017 | Index KS/PS |
|----------------------------|------------------|--------------------|----------------|
| Sklad zboží – lékárna 1 | 2 592 | 2 337 | 90 % |
| Sklad zboží – lékárna 2 | 2 368 | 2 402 | 101 % |
| Zboží na cestě | 3 | 4 | 133 % |
| Zásoby zboží celkem | 4 963 | 4 743 | 96 % |

K 31.12.2017 a k 31.12.2016 nebyla vytvořena opravná položka k zásobám.

3.3 Pohledávky

Společnost eviduje k 31.12.2017 krátkodobé pohledávky ve výši 151 175 tis. Kč (r. 2016 – 59 718 tis. Kč), z toho pohledávky z obchodních vztahů ve výši 57 534 tis. Kč (r. 2016 – 52 583 tis. Kč). Další významnou položkou krátkodobých pohledávek jsou v položce „Jiné pohledávky“ pohledávky plynoucí ze zaúčtování nezpochybnitelného nároku na dotaci na základě rozhodnutí o poskytnutí dotace týkající se projektu „Modernizace nemocnice Jindřichův Hradec, a.s.“ ve výši 83 773 tis. Kč a projektu „Modernizace NIS, rozšíření o moduly s podporou eHealth v Nemocnici Jindřichův Hradec, a.s.“ ve výši 3 841 tis. Kč. Tyto dotace nebyly v r. 2017 čerpány, proto jsou vedeny jako pohledávky a zároveň ovlivňují výši krátkodobých závazků v položce „Stát – daňové závazky a dotace“. Zbývajícími položkami v položce „Jiné pohledávky“ jsou dotace na rezidenční místa ve výši 963 tis. Kč a dále pohledávky za zaměstnanci (76 tis. Kč).



Příloha k účetní závěrce

3.3.1 Časová struktura pohledávek

Společnost eviduje k 31.12.2017 pohledávky po splatnosti ve výši 2 002 tis. Kč, z toho pohledávky po splatnosti více než 1 rok ve výši 158 tis. Kč.

| Lhůta splatnosti | Částka (v tis. Kč) |
|--|--------------------|
| do 30 dnů | 445 |
| 31-60 dnů | 1 225 |
| 61-90 dnů | 31 |
| 91-180 dnů | 19 |
| 180-365 dnů | 24 |
| nad 365 dnů | 158 |
| Pohledávky po splatnosti celkem | 2 002 |

3.3.2 Opravná položka k pohledávkám

Ke krátkodobým pohledávkám společnost v roce 2017 vytvořila opravnou položku následovně:

| Opravná položka k pohledávkám | PS k 1.1.2017 | Tvorba OP | Rozpuštění OP | KS k 31.12.2017 | Index KS/PS |
|---|------------------|------------|------------------|--------------------|----------------|
| OP účetní | 116 | 88 | 116 | 88 | 75 % |
| OP daňová | 0 | 125 | 125 | 0 | 0 % |
| Opravná položka k pohledávkám celkem | 116 | 212 | 241 | 88 | 75 % |

3.4 Změny vlastního kapitálu

V průběhu roku 2017 došlo k navýšení vlastního kapitálu o 23 535 tis. Kč v důsledku následujících skutečností:

- Zvýšení základního kapitálu o částku 20 000 tis. Kč bylo provedeno na základě rozhodnutí jediného akcionáře společnosti Nemocnice Jindřichův Hradec, a.s., kterým je Jihočeský kraj České Budějovice, při výkonu působnosti valné hromady společnosti Nemocnice Jindřichův Hradec, a.s. Zvýšení základního kapitálu ve výši 20 000 tis. Kč bylo schváleno na 24. jednání Rady Jihočeského kraje dne 5.10.2017 (usnesení č. 1066/2017/RK-24), a to ve smyslu ust. § 474 zákona č. 90/2012 Sb., zákon o obchodních společnostech a družstvech (zákon o obchodních korporacích), ve znění pozdějších předpisů, upsáním nových akcií až do částky navrhovaného zvýšení základního kapitálu. Akcie jsou akciemi kmenovými, znějícími na jméno, v listinné podobě, jsou veřejně neobchodovatelné, omezeně převoditelné (převod akcií je podmíněn souhlasem valné hromady) a jsou upsané s využitím přednostního práva jediného akcionáře. Emisní kurz nových akcií je roven jejich nominální hodnotě a byl splacen peněžítých vkladem jediného akcionáře. Zvýšení základního kapitálu bylo zapsáno v Obchodním rejstříku.
- Vytvoření výsledku hospodaření za rok 2017 ve výši 3 698 tis. Kč.
- Čerpání ze sociálního fondu ve výši 163 tis. Kč na sportovní a kulturní účely.



Příloha k účetní závěrce

- Snížení výsledku hospodaření běžného roku, resp. navýšení výsledku hospodaření minulých let a rezervního a sociálního fondu, představuje vypořádání výsledku hospodaření za rok 2016 poté, co bylo toto vypořádání schváleno valnou hromadou společnosti dne 8.6.2017 na 17. jednání Rady Jihočeského kraje (usnesení č. 591/2017/RK-17).

Všechny výše uvedené změny základního kapitálu jsou uvedeny v samostatném výkazu Přehled o změnách základního kapitálu.

Plánované rozdělení zisku za r. 2017

| | |
|---|------------------------|
| Zisk po zdanění | 3 697 550,78 Kč |
| Příděl do rezervního fondu 5% | 184 877,54 Kč |
| Příděl do sociálního fondu 15% | 554 632,62 Kč |
| Nerozdělený zisk – úhrada ztráty minulých let | 2 958 040,62 Kč |

3.5 Rezervy

| Rezervy | PS k 1.1.2017 | Tvorba rezerv | Čerpání rezerv | KS k 31.12.2017 | Index KS/PS |
|-----------------------------------|------------------|------------------|-------------------|--------------------|----------------|
| Rezerva na daň z příjmů PO | 0 | 0 | 0 | 0 | 0 % |
| Rezerva na nevyčerpanou dovolenou | 3 749 | 2 733 | 3 749 | 2 733 | 73 % |
| Rezervy celkem | 3 749 | 2 733 | 3 749 | 2 733 | 73 % |

Společnost evidovala k 31.12.2017 rezervy ve výši 2 733 tis. Kč, a to rezervy na mzdy za nevyčerpanou dovolenou. Výpočet této rezervy vychází z časového rozsahu nevyčerpané dovolené k 31.12.2017 a průměrných hodinových mzdových nákladů včetně sociálního a zdravotního pojištění.

3.6 Závazky

Společnost evidovala k 31.12.2017 celkové krátkodobé závazky ve výši 215 324 tis. Kč (r. 2016 – 67 709 tis. Kč), z toho závazky z obchodních vztahů ve výši 16 689 tis. Kč (r. 2016 – 27 903 tis. Kč), závazky vůči ovládané nebo ovládající osobě ve výši 69 313 tis. Kč (r. 2016 – 0 tis. Kč), závazky k zaměstnancům 20 139 tis. Kč (r. 2016 – 17 628 tis. Kč), závazky ze sociálního zabezpečení ve výši 7 848 tis. Kč (r. 2016 – 6 756 tis. Kč), závazky ze zdravotního pojištění 3 552 tis. Kč (r. 2016 – 3 074 tis. Kč) a daňové závazky a dotace ve výši 91 980 tis. Kč (r. 2016 – 3 714 tis. Kč).

| Přehled daňových závazků a dotací | Částka (v tis. Kč) |
|---|--------------------|
| Daň příjmů fyzických osob ze závislé činnosti | 3 159 |
| DPH | 243 |
| Dotace ze SR | 88 578 |
| Daňové závazky celkem | 91 980 |



Příloha k účetní závěrce

K datu sestavení účetní závěrky jsou všechny výše uvedené závazky, kromě závazku vzniklého z titulu dotací a závazku vůči ovládací osobě, uhrazeny. Dotace ze SR viz odst. 3.3 Pohledávky.

Závazek vůči ovládací osobě (Jihočeský kraj) ve výši 68 300 plyne z poskytnutí peněžních prostředků na předfinancování a kofinancování projektů IROP (viz odst. 3.3 Pohledávky). Závazek vůči ovládací osobě ve výši 1 013 tis. Kč plyne z nevyčerpání dotace poskytnuté na navýšení zvláštního příplatku zdravotnickým nelékařským pracovníkům ve třísměnném nebo nepřetržitém provozním režimu (poskytnuto 4 002 tis. Kč, vyčerpáno 2 989 tis. Kč).

Společnost k 31.12.2017 evidovala závazky po lhůtě splatnosti ve výši -937 tis. Kč.

Společnost nemá závazky nevykázané v rozvaze.

3.7 Daň z příjmů

Společnost nevykazuje k 31.12.2017 rezervu na daň z příjmů právnických osob.

Odloženou daň k 31.12.2017 společnost vyčíslila následovně:

| Titul pro výpočet odložené daně | Částka (v tis. Kč) |
|---|--------------------|
| Rozdíl mezi daňovou a účetní zůstatkovou cenou dlouhodobého majetku | -250 434 |
| Dohadná položka pasivní na odměny vč. sociálního a zdravotního poj. | 4 037 |
| Rezerva na dovolenou | 2 733 |
| Dočasný rozdíl | -243 664 |
| Předpokládaná sazba DPPO | 19% |
| Odložená daň (+ pohledávka, - závazek) | -46 296 |

| Odložená daň | PS k 1.1.2017 | Zvýšení závazku | Snížení závazku | KS k 31.12.2017 | Index KS/PS |
|------------------------|------------------|--------------------|--------------------|--------------------|----------------|
| Odložená daň - závazek | 48 873 | 0 | 2 577 | 46 296 | 95 % |

3.8 Výnosy

Tržby z prodeje výrobků a služeb za rok 2017 byly ve výši 590 715 tis. Kč (r. 2016 – 554 214 tis. Kč), z toho 97 %, tj. 573 871 tis. Kč (r. 2016 – 541 013 tis. Kč), činily tržby za poskytování zdravotnických služeb, v nichž jsou zahrnuty i tržby za regulační poplatky ve výši 2 125 tis. Kč (r. 2016 – 2 096 tis. Kč).

Podrobnější informace o struktuře výnosů i nákladů jsou uvedeny ve výroční zprávě.



Příloha k účetní závěrce

3.9 Změna metodiky

V roce 2017 došlo ke změně metodiky účtování neadresných bonusů. Tato skutečnost má dopad na Výkaz zisků a ztrát.

Pro srovnatelnost období je zpracován tento přehled dopadů do výkazu zisků a ztrát pro zajištění srovnatelnosti vykazovaných skutečností. Změna metodiky měla dopad do položky Tržby prodeje výrobků a služeb, Náklady vynaložené na prodané zboží, Jiné provozní výnosy a do položky Ostatní finanční výnosy.

| a | Text | Číslo | Účetní období | | |
|--------|--|-------|----------------------------|---------------------------------------|------------------------|
| | | | skutečnost k 31.12.2017 | metodika min. roku k 31.12.2017 | minulé k 31.12.2016 |
| I. | Tržby z prodeje výrobků a služeb | 01 | 590 715 | 588 218 | 554 214 |
| A.1. | Náklady vynaložené na prodané zboží | 04 | 36 674 | 33 689 | 26 804 |
| A.2. | Spotřeba materiálu a energie | 05 | 160 001 | 151 853 | 149 792 |
| III.3. | Jiné provozní výnosy | 23 | 14 527 | 11 575 | 6 926 |
| * | Provozní výsledek hospodaření (+/-) | 30 | -6 289 | -605 | 452 |
| VIII. | Ostatní finanční výnosy | 46 | 7 541 | 1 858 | 765 |
| * | Finanční výsledek hospodaření | 48 | 7 410 | 1 726 | 784 |

3.10 Osobní náklady

| | Nemocnice celkem | Řídící pracovníci |
|--|------------------|-------------------|
| Průměrný přepočtený počet zaměstnanců | 781 | 5 |
| Mzdové náklady | 296 221 | 2 879 |
| Sociální a zdravotní pojištění | 99 333 | 979 |
| Sociální náklady | 1 664 | 7 |
| Osobní náklady celkem | 397 218 | 3 865 |

Odměny členům statutárních a dozorčích orgánů v roce 2017 činily 3 455 tis. Kč.

V roce 2017 nebyla členům statutárních nebo jiných řídicích a dozorčích orgánů poskytnuta žádná peněžitá či jiná plnění.

Podrobnější informace o mzdových a personálních ukazatelích společnosti dle kategorií zaměstnanců jsou uvedeny ve výroční zprávě.

3.11 Náklady na odměny auditorské společnosti

Audit účetní závěrky za rok 2017 provádí firma NEXIA AP a.s., jejíž celková odměna za rok 2017 činila 190 tis. Kč (bez DPH), z toho 160 tis. Kč za statutární audit společnosti a dále 30 tis. Kč za služby nad rámec statutárního auditu.



Příloha k účetní závěrce

3.12 Informace o transakcích s propojenými osobami

V průběhu roku 2017 byly s propojenými osobami uskutečněny obchodní transakce v částkách uvedených v následujícím přehledu (vč. DPH v tis. Kč):

| Obchodní partner | Období | Přijatá plnění | Poskytnutá plnění | Období | Závazky | Pohledávky |
|----------------------------------|-------------|----------------|-------------------|---------------------|------------|------------|
| Jihočeské nemocnice, a.s.* | 2016 | -204 | 0 | k 31.12.2016 | 100 | 0 |
| | 2017 | -1 359 | 327 | k 31.12.2017 | 100 | 36 |
| Nemocnice České Budějovice, a.s. | 2016 | 278 | 24 | k 31.12.2016 | 78 | 2 |
| | 2017 | 264 | 30 | k 31.12.2017 | 35 | 3 |
| Nemocnice Dačice, a.s. | 2016 | 725 | 488 | k 31.12.2016 | 36 | 40 |
| | 2017 | 729 | 196 | k 31.12.2017 | 37 | 25 |
| Nemocnice Písek, a.s. | 2016 | 0 | 9 | k 31.12.2016 | 0 | 9 |
| | 2017 | 0 | 36 | k 31.12.2017 | 0 | 0 |
| Nemocnice Prachatice, a.s. | 2016 | 0 | 0 | k 31.12.2016 | 0 | 0 |
| | 2017 | 3 | 0 | k 31.12.2017 | 0 | 0 |
| Nemocnice Strakonice, a.s. | 2016 | 7 | 0 | k 31.12.2016 | 0 | 0 |
| | 2017 | 0 | 0 | k 31.12.2017 | 0 | 0 |
| Nemocnice Tábor, a.s. | 2016 | 0 | 0 | k 31.12.2016 | 0 | 0 |
| | 2017 | 0 | 422 | k 31.12.2017 | 0 | 35 |
| Jihočeský kraj | 2016 | 789 | 0 | k 31.12.2016 | 0 | 0 |
| | 2017 | 796 | 0 | k 31.12.2017 | 0 | 0 |
| Celkem | 2016 | 1 595 | 521 | k 31.12.2016 | 214 | 51 |
| | 2017 | 433 | 1 011 | k 31.12.2017 | 172 | 99 |

* přijatá plnění na základě Příkazní smlouvy

Pohledávky a závazky z prodeje a nákupu zboží, materiálu a služeb jsou zahrnuty v rámci pohledávek a závazků z obchodních vztahů popsaných v bodě 3.3 a 3.6. Závazky z finanční půjčky jsou uvedeny v položce „Závazky – ovládaná nebo ovládající osoba“,

Navýšení základního kapitálu jediným akcionářem je popsáno v bodě 3.4.

Předmětem obchodní vztahů je prodej materiálu (krve atd.) a zboží (zdravotnické prostředky atd.) a služby zdravotní povahy (sterilizace, služby lékařů atd.) i nezdravotní povahy (stáže lékařů, reporting, přefakturace pojištění majetku a odpovědnosti, přefakturace benefitů atd.). Všechny významné transakce se spřízněnými osobami byly uskutečněny za běžných tržních podmínek.

V roce 2017 a 2016 neobdrželi členové řídicích, kontrolních a správních orgánů žádné zálohy, závdavky, zápůjčky, úvěry, přiznané záruky a jiné výhody a nevlastní žádné akcie/podíly společnosti.

3.13 Veřejná podpora a dotace

3.13.1 Dotace na činnosti nehrazené nebo částečně hrazené ze zdravotního pojištění

Zastupitelstvo Jihočeského kraje na základě podané žádosti o poskytnutí dotace svým usnesením č. 149/2017/ZK-6 ze dne 11. 5. 2017 podle § 36 písm. c) zákona č. 129/2000 Sb., o krajích, ve znění pozdějších



Příloha k účetní závěrce

předpisů, v souladu se zákonem č. 250/2000 Sb., o rozpočtových pravidlech územních rozpočtů, ve znění pozdějších předpisů a ve smyslu směrnice Zastupitelstva Jihočeského kraje č. SM/107/ZK a Zásady Jihočeského kraje pro poskytování veřejné finanční podpory, rozhodlo o poskytnutí neinvestiční dotace ve výši 5 400 tis. Kč na vykonávání lékařské pohotovostní služby a pohotovostní služby na ambulancích (ústavní pohotovostní služby) jako závazku veřejné služby. Rozpis titulů plánové a výsledné kalkulace příspěvku (v tis. Kč) obsahuje následující tabulka.

| | Pohotovostní služba LSPP (dospělá a dětská) | | Pohotovostní služba na ambulancích nemocnice mimo provozní dobu LSPP | | Celkem | |
|-------------------------------|--|--------------|--|--------------|--------------|--------------|
| | kalkulace | | kalkulace | | kalkulace | |
| | plánová | výsledná | plánová | výsledná | plánová | výsledná |
| Přímý materiál | 216 | 261 | 308 | 199 | 524 | 459 |
| Osobní náklady | 2 768 | 3 839 | 10 193 | 10 950 | 12 961 | 14 790 |
| Ostatní přímé náklady | 0 | 0 | 528 | 284 | 528 | 284 |
| Provozní režie | 0 | 1 | 0 | 0 | 0 | 1 |
| Společná režie | 353 | 247 | 1 577 | 936 | 1 930 | 1 183 |
| Zisk 1% | 33 | 43 | 126 | 124 | 159 | 167 |
| Výnosy bez příspěvku | 1 724 | 1 757 | 7 708 | 6 659 | 9 432 | 8 417 |
| Cena činnosti | 1 647 | 2 634 | 5 024 | 5 833 | 6 671 | 8 467 |
| Vyrovňovací platba JČK | 1 153 | 1 153 | 4 247 | 4 247 | 5 400 | 5 400 |

Tato vyrovnávací platba však nebyla k datu sestavení účetní závěrky ověřena zvlášť auditorem. Jedná se tak o předběžné neauditované částky. Audit této vyrovnávací platby bude proveden po datu sestavení účetní závěrky.

3.13.2 Veřejná podpora investic

| Plánová kalkulace dovolené míry veřejné investiční podpory (v tis. Kč) | Rok 2017 |
|--|---------------|
| Obvyklá aktuální cena věci zařízení, přístroje, stavby na trhu (dle zakladatelem či zřizovatelem schváleného plánu investic) | 154 508 |
| Odpisy plánované v r. 2017 | 35 591 |
| Ostatní veřejná podpora plánovaná v aktuálním roce (ISPROFIN, fondy EU) | 84 133 |
| Nejvyšší možná dovolená veřejná podpora v r. 2017 | 34 784 |

Rada Jihočeského kraje usnesením č. 1066/2017/RK-24 na jednání dne 5.10.2017 schválila navýšení základního kapitálu o částku 20 000 tis. Kč. Tyto finanční prostředky budou použity na financování investiční akce „Rekonstrukce pavilonu „A“ následná a rehabilitační péče“.

Tato vyrovnávací platba však nebyla k datu sestavení účetní závěrky ověřena zvlášť auditorem. Jedná se tak o předběžné neauditované částky. Audit této vyrovnávací platby bude proveden po datu sestavení účetní závěrky.



Příloha k účetní závěrce

3.13.3 Ostatní dotace

| Projekt | Poskytovatel dotace | Poskytnutá dotace (v tis. Kč) | Čerpáno v r. 2017 (v tis. Kč) |
|--|--|-------------------------------|-------------------------------|
| Dotace na projekt „Modernizace nemocnice Jindřichův Hradec, a.s.“ | Ministerstvo pro místní rozvoj | 83 773 | 0 |
| Dotace na projekt „Modernizace NIS, rozšíření o moduly s podporou eHealth v Nemocnici Jindřichův Hradec, a.s.“ | Ministerstvo pro místní rozvoj | 3 842 | 0 |
| Dotace na rezidenční místa | Ministerstvo zdravotnictví | 1 650 | 700 |
| Národní onkologický registr | Národní onkologický registr | 139 | 139 |
| Dotace na navýšení zvláštního příplatku zdravotnickým nelékařským pracovníkům ve třísměnném nebo nepřetržitém provozním režimu | Jihočeský kraj | 4 002 | 2 989 |
| Krajský dotační program na podporu sociálních služeb pro rok 2017 | Jihočeský kraj | 779 | 779 |
| Podpora vzdělávání lékařů v nemocnicích se sídlem v Jč. kraji, 1. výzva pro r. 2017 | Jihočeský kraj | 88 | 88 |
| Vybavení dětského oddělení - novorozenci | Nadační fond rozvoje města Jindřichův Hradec | 500 | 500 |
| Dotace celkem | | 94 773 | 5 195 |

Společnost dále eviduje dotace poskytnuté v r. 2016, které byly čerpány i v následujícím roce.

| Projekt | Poskytovatel dotace | Poskytnutá dotace v r. 2016 (v tis. Kč) | Čerpáno v r. 2016 (v tis. Kč) | Čerpáno v r. 2017 (v tis. Kč) |
|----------------------------|----------------------------|---|-------------------------------|-------------------------------|
| Dotace na rezidenční místa | Ministerstvo zdravotnictví | 1 391 | 637 | 741 |

Dotace poskytnuté na investiční účely snižují vstupní cenu pořizovaného majetku a takto oceněný majetek se eviduje na účtech účtové třídy 01 a 02.

Dotace poskytnuté na neinvestiční účely se účtují ve věcné a časové souvislosti ve prospěch příslušného výnosového účtu.

3.14 Zatížení majetku zástavním právem a věcným břemenem

K 31.12.2017 eviduje společnost věcné břemeno chůze a jízdy na parcele č. 318/7 a na parcele č. 739/2 v k. ú. Jindřichův Hradec podle „Smlouvy o zřízení věcného břemene“ ze dne 17.12.2010, dále věcné břemeno zřizování a provozování vedení (zařízení distribuční soustavy spočívající v umístění nového kabelového vedení NN a stávající kabelové skříně na části nemovitosti vymezené geometrickým plánem číslo zakázky 4312-1099/2012) na parcele č. 737/9 v k. ú. Jindřichův Hradec podle „Smlouvy o zřízení věcného břemene“ ze dne 21.5.2013 a věcné břemeno zřizování a provozování vedení podzemního komunikačního, jeho údržby a opravy v rozsahu dle geometrického plánu č. 4768-115/2016 váznoucí na parc. č. 738/1, 318/1 a 318/13 v k.ú. Jindřichův Hradec podle „Smlouvy o zřízení věcného břemene“ ze dne 10.5.2016.



Příloha k účetní závěrce

3.15 Přehled o peněžních tocích

Pro účely sestavení přehledu o peněžních tocích jsou peněžní prostředky a peněžní ekvivalenty definovány tak, že zahrnují peníze v pokladně, peníze na cestě, peníze na bankovních účtech a další finanční aktiva, jejichž ocenění může být spolehlivě určeno a která mohou být snadno přeměněna v peněžní prostředky. Zůstatek peněžních prostředků a peněžních ekvivalentů je na konci účetního období následující:

| | PS k 1.1.2017 | KS k 31.12.2017 | Index KS/PS |
|---|------------------|--------------------|----------------|
| Krátkodobý finanční majetek celkem | 0 | 0 | x |
| Peněžní prostředky a peněžní ekvivalenty celkem | 35 066 | 131 134 | 374 % |

3.16 Významné události, které nastaly po rozvahovém dni

K datu sestavení účetní závěrky nejsou vedení společnosti známy žádné významné následné události, které by ovlivnily účetní závěrku k 31. prosinci 2017.

Sestaveno dne 28. března 2018

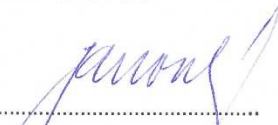

 Ing. Miroslav Janovský
 předseda představenstva



 MUDr. Vít Lorenc
 člen představenstva

Nemocnice Jindřichův Hradec, a.s.
 U Nemocnice 380/III
 377 38 Jindřichův Hradec
 IČ 280 65 157 DIČ CZ24095157



Zpráva o vztazích

Zpráva o vztazích společnosti Nemocnice Jindřichův Hradec, a.s. mezi ovládající a ovládanou osobou za rok 2017

Sestavená v souladu s ustanovením §82 zákona č. 90/2012 Sb., o obchodních společnostech a družstvech (zákon o obchodních korporacích)

Ovládající osoba: Jihočeský kraj,
U Zimního stadionu 1952/2, PSČ 370 01, České Budějovice
Identifikační číslo: 708 90 650
Jediný akcionář

Ovládaná osoba: Nemocnice Jindřichův Hradec, a.s.,
U Nemocnice 380/III, PSČ 377 38
Identifikační číslo: 260 95 157

Společnost Nemocnice Jindřichův Hradec a.s., byla založená Jihočeským krajem jako společnost, která má za úkol zabezpečovat uspokojení jedné z veřejných potřeb, kterou Jihočeský kraj zajišťuje pro své občany dle zákona o krajích, a sice v tomto případě zajišťování komplexní zdravotnické péče občanů jihočeského kraje.

Způsob ovládnání Nemocnice Jindřichův Hradec, a.s. Jihočeským krajem, pouze prostřednictvím orgánů a.s., tedy rozhodování jediného akcionáře vykonávajícího působnost valné hromady v mezích zákona o obchodních korporacích a stanov společnosti, volených orgánů společnosti, a to představenstva a dozorčí rady, když tyto orgány vykonávají své kompetence dané stanovami a zákonem o obchodních korporacích.

Ostatní osoby ovládané stejnou ovládající osobou jsou:

Jihočeské nemocnice, a.s.; Nemocnice Tábor, a.s.; Nemocnice Český Krumlov, a.s.; Nemocnice České Budějovice, a.s.; Nemocnice Prachatice, a.s.; Nemocnice Strakonice, a.s.; Nemocnice Písek, a.s., Nemocnice Dačice, a.s., Jihočeské letiště České Budějovice, a.s, JIKORD s.r.o., Jihočeský vědeckotechnický park, a.s., RERA a.s., Informačně-vzdělávací středisko JČk, p. o.

Souhrn všech propojených osob je uveden na adrese:

http://www.kraj-jihocesky.cz/175/seznam_krajem_zrizovanych_organizaci.htm

Vzájemné obchodní vztahy, které byly uskutečněny v roce 2017 mezi Nemocnicí Jindřichův Hradec, a.s. a výše jmenovanými společnostmi jsou blíže specifikovány v následujících částech zprávy.

Zpráva o vztazích

V roce 2017 došlo mezi ovládající a ovládanou osobou k následujícím transakcím:

Na základě „Pověření jihočeského kraje k poskytování služby obecného hospodářského zájmu, konkrétně k zajištění dostupnosti poskytování sociální služby v rozsahu základních činností na území kraje č. OSVZ/141/2016“ (NJH č. SSJ 16022) ze dne 14.3.2016 (dále jen „Pověření“) byla Nemocnice Jindřichův Hradec, a.s. po dobu od 1.1.2016 do 31.12.2016 pověřena poskytováním služby obecného hospodářského zájmu na území Jihočeského kraje, druh služby: sociální služby poskytované ve zdravotnických zařízeních lůžkové péče. Financování proběhlo formou tzv. vyrovnávací platby za závazek veřejné služby. Dne 14.12.2016 byla dodatkem č. 1 prodloužena platnost „Pověření“ do 31.12.2017. Dodatkem č. 2 ze dne 5.12.2017 byla platnost „Pověření“ prodloužena do 31.12.2018 a zároveň byly tímto dodatkem přijaty změny textu „Pověření“ s tím, že se vydává úplné znění „Pověření“.

Podle **Smlouvy o poskytnutí dotace** SDO/OSO/099/17 (NJH č. SSJ 17018) ze dne 16.3.2017 byla v souvislosti s pověřením k poskytování sociální služby ve zdravotnickém zařízení lůžkové péče poskytnuta dotace v celkové výši **740.000,- Kč**. Dodatkem č. 1 ze dne 2.11.2017 byla výše dotace navýšena pro sociální službu poskytovanou ve zdravotnických zařízeních lůžkové péče o částku 39.000,- Kč, určenou v plné výši na platy, mzdy a jejich navýšení. Dotace byla vyčerpána v plné výši.

Na základě **Smlouvy o poskytnutí dotace** SDO/OEZI/1553/17, reg.č. 11-001/17 (NJH č. SSJ 17041) ze dne 31.5.2017 byla ovládající osobou osobě ovládané v rámci projektu „Podpora vzdělávání lékařů v nemocnicích se sídlem v Jihočeském kraji“ poskytnuta dotace ve výši **88.000,- Kč**. Dotace byla vyčerpána v plné výši.

Dne 30.5.2017 byla uzavřena **Smlouva o poskytnutí dotace** č. SZS/OZDR/6/17 (NJH č. SSJ 17052), na jejímž základě byla v souvislosti s pověřením k poskytování služeb obecného hospodářského zájmu ovládající osobou osobě ovládané poskytnuta dotace ve výši **5.400.000,- Kč** na výkon lékařské pohotovostní služby (LPS) a pohotovostní služby na ambulancích (ÚPS). Dotace byla vyčerpána v plné výši. Podle **Smlouvy o poskytnutí dotace** SDO/OZDR/24/17 (NJH č. SSJ 17095) ze dne 26.9.2017 byla ovládající osobou osobě ovládané poskytnuta účelová individuální neinvestiční dotace ve výši **4.002.312,- Kč**. Dotace byla poskytnuta v souladu s Rozhodnutím MZ ČR o poskytnutí státní dotace v rámci Dotačního programu MZ ČR ke stabilizaci vybraných zdravotnických nelékařských pracovníků ve směnném provozu. Dotace byla vyčerpána ve výši 2.989.015,- Kč.

Na 24. jednání Rady Jihočeského kraje dne 5.10.2017 bylo schváleno navýšení základního kapitálu o 20 mil. Kč (usnesení č. 1066/2017/RK-24).

Další uzavřené smlouvy:

1. Smlouva o centralizovaném zadávání (NJH č. 096/si/2014)

- uzavřena dne 5. 9. 2014 na dobu neurčitou
- předmětem smlouvy je úprava vzájemných práv a povinností smluvních stran ke třetím osobám a k sobě navzájem v souvislosti s podáním centrální poptávky po elektřině/plynu v rámci sdružených služeb dodávky na Českomoravské komoditní burze Kladno pro období od 1. 1. 2015
- bezúplatná

Zpráva o vztazích

2. Smlouva o poskytnutí návratné finanční pomoci z rozpočtu Jihočeského kraje na realizaci projektu „Modernizace Nemocnice Jindřichův Hradec, a.s.“ schváleného Ministerstvem pro místní rozvoj pro financování z Integrovaného regionálního operačního programu č. SFV/OEZI/2469/17 (NJH č. SSJ 17084)

- uzavřena dne 9.11.2017
- kofinancování a předfinancování způsobilých výdajů projektu „Modernizace Nemocnice Jindřichův Hradec, a.s.“
- celková výše výpomoci: 98.556.796,48 Kč (ve dvou splátkách)
- první splátka: prosinec 2017 68.300.000,- Kč

Nemocnice České Budějovice, a.s.

1. Smlouva o sdružení (NJH č. 31/sl/2010)

- uzavřená dne 18. 5. 2010 na dobu neurčitou
- předmětem smlouvy je společné provádění činností a úkonů veřejného zadavatele podle ZVZ za účelem zadání určité veřejné zakázky, na jejímž zadání mají zájem všichni účastníci sdružení
- na nákladech se každý z účastníků podílí stejným dílem, účelem sdružení není nabývání ani hromadění majetkových hodnot

2. Smlouva o spolupráci v oblasti specializačního vzdělávání pro obor otorinolaryngologie (č. 20/vzd/2008)

- uzavřená dne 28. 7. 2008 na dobu neurčitou
- předmětem smlouvy je příprava zaměstnanců Nemocnice Jindřichův Hradec, a.s. k atestaci v oboru otorinolaryngologie na pracovištích Nemocnice České Budějovice, a.s.
- cena dle aktuálního ceníku platného v NČB

3. Smlouva o spolupráci v oblasti specializačního vzdělávání pro obor diabetologie (NJH č. 14/vzd/2008)

- uzavřená dne 31. 7. 2008 na dobu neurčitou
- předmětem smlouvy je příprava zaměstnanců Nemocnice Jindřichův Hradec, a.s. k atestaci v oboru diabetologie na pracovištích Nemocnice České Budějovice, a.s.
- cena dle aktuálního ceníku platného v NČB

4. Smlouva o spolupráci v oblasti specializačního vzdělávání pro obor vnitřní lékařství (NJH č. 11/vzd/2008)

- uzavřená dne 14. 8. 2008 na dobu neurčitou
- předmětem smlouvy je příprava zaměstnanců Nemocnice Jindřichův Hradec, a.s. k atestaci v oboru vnitřního lékařství na pracovištích Nemocnice České Budějovice, a.s.
- cena dle aktuálního ceníku platného v NČB

5. Smlouva o spolupráci v oblasti specializačního vzdělávání pro obor dětské lékařství (NJH č. 22/vzd/2008)

- uzavřená dne 23. 10. 2008 na dobu neurčitou
- předmětem smlouvy je příprava zaměstnanců Nemocnice Jindřichův Hradec, a.s. k atestaci v oboru dětského lékařství na pracovištích Nemocnice České Budějovice, a.s.
- cena dle aktuálního ceníku platného v NČB

Zpráva o vztazích

- 6. Smlouva o spolupráci v oblasti specializačního vzdělávání pro obor chirurgie (NJH č. 04/vzd/2009)**
 - uzavřená dne 23. 4. 2009 na dobu neurčitou
 - předmětem smlouvy je příprava zaměstnanců Nemocnice Jindřichův Hradec, a.s. k atestaci v oboru chirurgie na pracovištích Nemocnice České Budějovice, a.s.
 - cena dle aktuálního ceníku platného v NČB

- 7. Smlouva o spolupráci v oblasti specializačního vzdělávání pro obor neurochirurgie (NJH č. 09/vzd/2010)**
 - uzavřená dne 19. 1. 2010 na dobu neurčitou
 - předmětem smlouvy je příprava zaměstnanců Nemocnice Jindřichův Hradec, a.s. k atestaci v oboru neurochirurgie na pracovištích Nemocnice České Budějovice, a.s.
 - cena dle aktuálního ceníku platného v NČB.

- 8. Smlouva o spolupráci v oblasti specializačního vzdělávání pro obor traumatologie (NJH č. 08/vzd/2010)**
 - uzavřená dne 19. 1. 2010 na dobu neurčitou
 - předmětem smlouvy je příprava zaměstnanců Nemocnice Jindřichův Hradec, a.s. k atestaci v oboru traumatologie na pracovištích Nemocnice České Budějovice, a.s.
 - cena dle aktuálního ceníku platného v NČB

- 9. Smlouva o spolupráci v oblasti specializačního vzdělávání pro obor anesteziologie a intenzivní medicína (NJH č. 33/vzd/2011)**
 - uzavřená dne 5. 9. 2011 na dobu neurčitou
 - předmětem smlouvy je příprava zaměstnanců Nemocnice Jindřichův Hradec, a.s. k atestaci v oboru anesteziologie a intenzivní medicíny na pracovištích Nemocnice České Budějovice, a.s.
 - cena dle aktuálního ceníku platného v NČB

- 10. Smlouva o spolupráci v oblasti specializačního vzdělávání pro obor gastroenterologie (NJH č. 25/vzd/2012)**
 - uzavřená dne 22. 3. 2012 na dobu neurčitou
 - předmětem smlouvy je příprava zaměstnanců Nemocnice Jindřichův Hradec, a.s. k atestaci v oboru gastroenterologie na pracovištích Nemocnice České Budějovice, a.s.
 - cena dle aktuálního ceníku platného v NČB

- 11. Smlouva o spolupráci v oblasti specializačního vzdělávání v oboru radiologie a zobrazovací metody (NJH č. SVL 15013)**
 - uzavřená dne 31. 3. 2015 na dobu neurčitou
 - předmětem smlouvy je příprava zaměstnanců Nemocnice Jindřichův Hradec, a.s. k atestaci v oboru radiologie a zobrazovací metody na pracovištích Nemocnice České Budějovice, a.s.
 - cena dle aktuálního ceníku platného v NČB

Zpráva o vztazích

12. Smlouva o spolupráci v oblasti specializačního vzdělávání v oboru vnitřní lékařství (NJH č. SVL 15028)

- uzavřená dne 2.10.2015 na dobu neurčitou
- předmětem smlouvy je příprava zaměstnanců Nemocnice Jindřichův Hradec, a.s. k atestaci v oboru vnitřní lékařství na pracovištích Nemocnice České Budějovice, a.s.

Na základě smluv o spolupráci v oblasti specializačního vzdělávání byly uzavřeny následující bezúplatné smlouvy o absolvování stáží zaměstnanců NJH na pracovištích NČB:

- Smlouva o umožnění absolvování stáže v oblasti vzdělávacího programu lékařů (NJH č. SVL 17001) na odd. Úrazové chirurgie
 - uzavřená dne 22.1.2017
- Smlouva o umožnění absolvování stáže v oblasti vzdělávacího programu lékařů (NJH č. SVL 17009) na odd. ARO
 - uzavřená dne 26.1.2017
- Smlouva o umožnění absolvování stáže v oblasti vzdělávacího programu lékařů (NJH č. SVL 17009) v Centrálních laboratořích – LKM – pracoviště parazitologie a mykologie
 - uzavřená 13.2.2017
- Smlouva o umožnění absolvování stáže v oblasti vzdělávacího programu lékařů (NJH č. SVL 17010) v Centrálních laboratořích – Laboratoř molekulární biologie a genetiky 13.2.2017 uzavřená dne 13.2.2017
- Smlouva o umožnění absolvování stáže v rámci specializačního vzdělávání (NJH č. SVL 17011 na ARO)
 - uzavřená dne 20.2.2017
- Smlouva o umožnění absolvování stáže v oblasti vzdělávacího programu lékařů (NJH č. SVL 17026) na Interním odd. JIP), Ortopedickém odd. (JIP), Neurologickém odd.
 - uzavřená dne 24.4.2017
- Smlouva o umožnění absolvování stáže v oblasti vzdělávacího programu lékařů (NJH č. SVL 17027) na Interním odd. JIP), Ortopedickém odd. (JIP), Neurologickém odd.
 - uzavřená dne 24.4.2017
- Smlouva o umožnění absolvování stáže v oblasti vzdělávacího programu lékařů (NJH č. SVL 17028) na odd. Nukleární medicíny
 - uzavřená dne 24.4.2017
- Smlouva o umožnění absolvování stáže v oblasti vzdělávacího programu lékařů (NJH č. SVL 17047) na Odd. úrazové chirurgie
 - uzavřená dne 20.9.2017
- Smlouva o umožnění absolvování stáže v oblasti vzdělávacího programu lékařů (NJH č. SVL 17048) na Gynekologicko-porodnickém odd.
 - uzavřená dne 20.9.2017
- Smlouva o umožnění absolvování stáže v oblasti vzdělávacího programu lékařů (NJH č. SVL 17051) na Neonatologickém odd.
 - uzavřená dne 26.9.2017
- Smlouva o umožnění absolvování stáže v oblasti vzdělávacího programu lékařů (NJH č. SVL 17056) na Gynekologicko-porodnickém odd.
 - uzavřená dne 20.9.2017

Zpráva o vztazích

- 13. Dohoda o zajištění laboratorních vyšetření ve smluvní laboratoři (NJH č. SSJ 15014)**
 - uzavřená dne 12. 3. 2015 na dobu neurčitou
 - předmětem smlouvy je zajištění laboratorních vyšetření klinických vzorků pro NJH dle laboratorních příruček CL NCB
- 14. Smlouva o spolupráci (NJH č. SSJ 16065)**
 - uzavřená dne 30. 6. 2016 na dobu neurčitou
 - předmětem smlouvy je spolupráce smluvních stran na podání druhého posudku v oborech histopatologie, cytologie a v příbuzných oborech. Cena plnění dle bodového systému zdravotních pojišťoven
- 15. Smlouva o zpracování osobních údajů NOR (NJH č. SSJ 17074)**
 - uzavřená dne 2.10.2017 na dobu určitou do 31. 12. 2017
 - předmětem smlouvy je sběr, příprava a předávání osobních dat a dalších údajů pro potřeby vedení Národního onkologického registru
 - odměna je na úrovni reálných nákladů

Nemocnice Tábor, a.s.

- 1. Smlouva o sdružení (NJH č. 31/sl/2010)**
 - uzavřená dne 18. 5. 2010 na dobu neurčitou
 - předmětem smlouvy je společné provádění činností a úkonů veřejného zadavatele podle ZVZ za účelem zadání určité veřejné zakázky, na jejímž zadání mají zájem všichni účastníci sdružení
 - na nákladech se každý z účastníků podílí stejným dílem, účelem sdružení není nabývání ani hromadění majetkových hodnot
- 2. Smlouva o zabezpečení specializačního vzdělávání (NJH č. 01/vzd/2009)**
 - uzavřená dne 16. 2. 2009 na dobu neurčitou
 - předmětem smlouvy je příprava zaměstnanců Nemocnice Jindřichův Hradec, a.s. k atestaci v oboru rehabilitační a fyzikální medicína na pracovištích Nemocnice Tábor, a.s.
 - Cena dle aktuálního ceníku platného v NTa

Nemocnice Písek, a.s.

- 1. Smlouva o sdružení (NJH č. 31/sl/2010)**
 - uzavřená dne 18. 5. 2010 na dobu neurčitou
 - předmětem smlouvy je společné provádění činností a úkonů veřejného zadavatele podle ZVZ za účelem zadání určité veřejné zakázky, na jejímž zadání mají zájem všichni účastníci sdružení
 - na nákladech se každý z účastníků podílí stejným dílem, účelem sdružení není nabývání ani hromadění majetkových hodnot

Zpráva o vztazích

Nemocnice Strakonice, a.s.

1. **Smlouva o sdružení (NJH č. 31/sl/2010)**
 - uzavřená dne 18. 5. 2010 na dobu neurčitou
 - předmětem smlouvy je společné provádění činností a úkonů veřejného zadavatele podle ZVZ za účelem zadání určité veřejné zakázky, na jejímž zadání mají zájem všichni účastníci sdružení
 - na nákladech se každý z účastníků podílí stejným dílem, účelem sdružení není nabývání ani hromadění majetkových hodnot

Nemocnice Prachatice, a.s.

1. **Smlouva o sdružení (NJH č. 31/sl/2010)**
 - uzavřená dne 18. 5. 2010 na dobu neurčitou
 - předmětem smlouvy je společné provádění činností a úkonů veřejného zadavatele podle ZVZ za účelem zadání určité veřejné zakázky, na jejímž zadání mají zájem všichni účastníci sdružení
 - na nákladech se každý z účastníků podílí stejným dílem, účelem sdružení není nabývání ani hromadění majetkových hodnot

Nemocnice Český Krumlov, a.s.

1. **Smlouva o sdružení (NJH č. 31/sl/2010)**
 - uzavřená dne 18. 5. 2010 na dobu neurčitou
 - předmětem smlouvy je společné provádění činností a úkonů veřejného zadavatele podle ZVZ za účelem zadání určité veřejné zakázky, na jejímž zadání mají zájem všichni účastníci sdružení
 - na nákladech se každý z účastníků podílí stejným dílem, účelem sdružení není nabývání ani hromadění majetkových hodnot
2. **Smlouvy o umožnění absolvování odborné praxe** (zaměstnanců NemČK na pracovištích NJH)
 - NJH č. 16035 na Neurologickém odd., uzavřená dne 21.12.2016
 - NJH č. 17003 na Neurologickém odd., uzavřená dne 23.1.2017
 - NJH č. 17004 na Odd. lékařské mikrobiologie, uzavřená dne 23.1.2017
 - NJH č. 17014 na Neurologickém odd., uzavřená dne 15.2.2017
 - NJH č. 17034 na Neurologickém odd., uzavřená dne 5.5.2017

Nemocnice Dačice, a.s.

1. **Smlouva o sdružení (NJH č. 31/sl/2010)**
 - uzavřená dne 18. 5. 2010 na dobu neurčitou
 - předmětem smlouvy je společné provádění činností a úkonů veřejného zadavatele podle ZVZ za účelem zadání určité veřejné zakázky, na jejímž zadání mají zájem všichni účastníci sdružení
 - na nákladech se každý z účastníků podílí stejným dílem, účelem sdružení není nabývání ani hromadění majetkových hodnot

Zpráva o vztazích

- 2. Smlouva o podnájmu nebytových prostor (NJH č. 87/sl/2009)**
 - uzavřená dne 11. 12. 2009 na dobu neurčitou
 - předmětem smlouvy je pronájem prostor pro provozování ORL ambulance, ortopedické a urologické ambulance
 - cena je na úrovni ceny obvyklé
 - účinnost smlouvy je od 21. 11. 2009
- 3. Dodatek č. 1 ke smlouvě o podnájmu nebytových prostor č. 87/sl/2009**
 - uzavřen dne 26. 7. 2010
 - změna pronajatých prostor
- 4. Dodatek č. 2 ke smlouvě o podnájmu nebytových prostor č. 87/sl/2009**
 - uzavřen dne 28. 11. 2012
 - navýšení ceny služeb
- 5. Dodatek č. 3 ke smlouvě o podnájmu nebytových prostor č. 87/sl/2009**
 - uzavřen dne 14. 2. 2013
 - navýšení nájemného o inflaci
- 6. Dodatek č. 4 ke smlouvě o podnájmu nebytových prostor č. 87/sl/2009**
 - uzavřen dne 10.2.2016
 - navýšení nájemného o inflaci
- 7. Smlouva o podnájmu nebytových prostor (NJH č. 86/sl/2009)**
 - uzavřená dne 11. 12. 2009 na dobu neurčitou
 - předmětem smlouvy je pronájem prostor pro provozování ambulance TRN
 - cena je na úrovni ceny obvyklé
 - účinnost smlouvy je od 21. 11. 2009
- 8. Dodatek č. 1 ke smlouvě o podnájmu nebytových prostor č. 86/sl/2009**
 - uzavřen dne 26. 7. 2010
 - změna pronajatých prostor
- 9. Dodatek č. 2 ke smlouvě o podnájmu nebytových prostor č. 86/sl/2009**
 - uzavřen dne 28. 11. 2012
 - navýšení nájemného o inflaci
- 10. Dodatek č. 3 ke smlouvě o podnájmu nebytových prostor č. 86/sl/2009**
 - uzavřen dne 10.2.2016
 - navýšení nájemného o inflaci
- 11. Smlouva o podnájmu nebytových prostor (NJH č. 48/sl/2010)**
 - uzavřená dne 16. 2. 2010 na dobu neurčitou
 - předmětem smlouvy je pronájem prostor pro provozování oční ambulance.
 - cena je na úrovni ceny obvyklé
 - účinnost smlouvy je od 1. 2. 2010

Zpráva o vztazích

- 12. Dodatek č. 1 ke smlouvě o podnájmu nebytových prostor č. 48/sl/2010**
 - uzavřen dne 14. 2. 2013
 - navýšení nájemného o inflaci
- 13. Dodatek č. 2 ke smlouvě o podnájmu nebytových prostor č. 48/sl/2010**
 - uzavřen dne 10.2.2016
 - navýšení nájemného o inflaci
- 14. Smlouva o výpůjčce (NJH č. 20/sl/2010)**
 - uzavřená dne 29. 1. 2010 na dobu 10 let od podpisu smlouvy.
 - předmětem smlouvy je užívání výhřevného lůžka Alfamedic L-91
- 15. Smlouva o zajištění stravování (NJH č. 14/sl/2010)**
 - uzavřená dne 8. 2. 2010 na dobu neurčitou
 - předmětem smlouvy je zajištění stravování pro zaměstnance NJH.
 - cena je na úrovni ceny obvyklé???
- 16. Smlouva o poskytování služby (NJH č. 77/sl/2010)**
 - uzavřená dne 21. 4. 2010 na dobu neurčitou
 - předmětem smlouvy je personální výpomoc při zajištění provozu RDG v NJH
 - vyúčtování je formou refundace mzdových nákladů a cestovních náhrad ????
- 17. Rámcová kupní smlouva (NJH č. 124/kup/2012)**
 - uzavřená dne 21. 12. 2012 na dobu neurčitou
 - předmětem smlouvy jsou dodávky léků
 - ceny léků jsou podle aktuálního ceníku

Jihočeské nemocnice, a.s.

- 1. Smlouva o předávání informací (NJH č. SSJ 112010)**
 - uzavřená dne 3.2.2010 na dobu neurčitou
 - předmětem smlouvy je předávání informací v rozsahu a členění stanovených příl.č.1 k provádění ekonomických analýz a analýz poskytované zdravotní péče ZZ JČK a jejich další předávání v rámci Koncernu
 - cena smluvní – 7.500,--Kč/měsíc (bez DPH)
 - účinnost 3.2.2010
- 2. Příkazní smlouva č. 1 (NJH č. SSJ 16040)**
 - uzavřená dne 26.5.2016 na dobu neurčitou.
 - předmětem smlouvy jsou komplexní služby nebo v závislosti na pokynech Příkazce dílčí služby v oblasti zadávání veřejných zakázek podle ZVZ, služby spočívající v širší činnosti centrálního obchodního oddělení jihočeských nemocnic a služby spočívající v přístupu k informačním systémům a informačním technologiím a jejich využití.
 - cena smluvní – roční paušál, odměna za zakázku
 - smlouva je účinná od 1. 5. 2016

Zpráva o vztazích

3. Dodatek č. k Příkazní smlouvě č. 1 ze dne 26.5.2016 (NJH č. SSJ 17027)

- uzavřený dne 19.4.2017
- předmětem dodatku je náhrada nákladů Příkazce v souvislosti s poskytováním součinnosti Příkazce proplnění povinností, vyplývajících ze smlouvy pro Příkazníka cena - přeúčtování nákladů (nebo paušál)
- účinnost 19.4.2017

ZZS JČK

1. Smlouva o poskytování služeb (NJH č. SSJ 16119)

- uzavřená dne 27.12.2016 na dobu určitou od 1.1.2017 do 31.12.2017
- předmětem smlouvy je zajištění vnitrotransportů novorozenců vozidlem ZZS (z odd. operačních sálů na dětské odd.)
- cena je na úrovni ceny obvyklé

2. Smlouva o spolupráci (NJH č. SVL 16033)

- uzavřená dne 28.11.2016 na dobu neurčitou
- předmětem smlouvy je umožnění odborných stáží pro zaměstnance (nelékařské zdravotnické pracovníky) druhé smluvní strany
- bezúplatná

Jihočeské letiště České Budějovice a.s.

Nejsou uzavřeny žádné vzájemné obchodní vztahy.

JIKORD s.r.o.

Nejsou uzavřeny žádné vzájemné obchodní vztahy.

Jihočeský vědeckotechnický park, a.s

Nejsou uzavřeny žádné vzájemné obchodní vztahy.

RERA a.s.

Nejsou uzavřeny žádné vzájemné obchodní vztahy.

Informačně-vzdělávací středisko JČK, p.o.

Nejsou uzavřeny žádné vzájemné obchodní vztahy.

Zpráva o vztazích

Jiné právní úkony:

V období, za které je tato zpráva vyhotovována, nebyly učiněny ovládanou osobou žádné jiné právní úkony v zájmu propojených osob.

Ostatní opatření

V období, za které je tato zpráva vyhotovována, nebyla ovládanou osobou přijata nebo uskutečněna žádná ostatní opatření v zájmu nebo na popud propojených osob.

Ze vztahů mezi výše uvedenými osobami plynou výhody, a to zejména z titulu jednotného postupu nemocnic Jihočeského kraje při vyjednávání výhodnějších podmínek se zdravotními pojišťovnami. Další významnou výhodou je prohlubování odborných znalostí lékařů i ostatního zdravotnického personálu.

Ovládané osobě nevznikla ze vzájemných vztahů žádná újma ani nevyplynula žádná nevýhoda.

V Jindřichově Hradci dne 28.3.2018

.....
Ing. Miroslav Janovský
předseda představenstva

.....
MUDr. Vít Lorenc
člen představenstva

Nemocnice Jindřichův Hradec, a.s.
U Nemocnice 380/III
377 38 Jindřichův Hradec
IČ 260 95 157 DIČ CZ26095157

Zpráva auditora o ověření výroční zprávy



Zpráva nezávislého auditora

**o ověření
účetní závěrky**

k 31. prosinci 2017

Nemocnice Jindřichův Hradec, a. s.

Praha, duben 2018



NEXIA AP a.s.
Člen Nexia International
Sokolovská 5/49
186 00 Praha 8

Tel.: +420 221 584 301, +420 221 584 302
Fax: +420 221 584 319
E-mail: nexiaprague@nexiaprague.cz
<http://www.nexiaprague.cz>

IČO/ID No.: 48 11 70 13
DIČ/Tax No.: CZ 48 11 70 13
Obchodní rejstřík/Commercial register:
Městský soud v Praze, oddíl B, vložka 14203

Zpráva auditora o ověření výroční zprávy



| Údaje o auditované účetní jednotce | |
|---|---|
| Název účetní jednotky: | Nemocnice Jindřichův Hradec, a. s. |
| Sídlo: | U Nemocnice 380/III, 377 38 Jindřichův Hradec |
| Zápis proveden u: | Krajského soudu v Českých Budějovicích |
| Zápis proveden pod číslem: | oddíl B, číslo vložky 1464 |
| IČO: | 260 95 157 |
| DIČ: | CZ26095157 |
| Statutární orgán: | Ing. Miroslav Janovský, předseda představenstva, MUDr. Vít Lorenc, člen představenstva, Ing. Michal Čarvaš, MBA, člen představenstva, MUDr. Zuzana Roithová, MBA, člen představenstva. |
| Předmět činnosti: | komplexní poskytování zdravotnických služeb pronájem nemovitostí, bytů a nebytových prostor, bez poskytování jiných než základních služeb zajišťujících řádný provoz nemovitostí, bytů a nebytových prostor hostinská činnost výroba, obchod a služby neuvedené v přílohách 1 až 3 živnostenského zákona čištění a praní textilu a oděvů opravy ostatních dopravních prostředků provádění staveb, jejich změn a odstraňování silniční motorová doprava - nákladní provozovaná vozidly nebo jízdními soupravami o největší povolené hmotnosti nepřesahující 3,5 tuny, jsou-li určeny k přepravě zvířat nebo věcí, - osobní provozovaná vozidly určenými pro přepravu nejvýše 9 osob včetně řidiče |
| Ověřované období: | 1. leden 2017 až 31. prosinec 2017 |
| Příjemce zprávy: | Jihočeský kraj, jediný akcionář U Zimního stadionu 1952/2, 370 76 České Budějovice IČO: 708 90 650 |

Údaje o auditorské společnosti

| | |
|---|--|
| Název společnosti: | NEXIA AP a.s. |
| Evidenční číslo auditorské společnosti: | č. 096 |
| Sídlo: | Sokolovská 5/49, 186 00 Praha 8 Karlín |
| Zápis proveden u: | Městského soudu v Praze |
| Zápis proveden pod číslem: | oddíl B, číslo vložky 14203 |
| IČO: | 481 17 013 |
| DIČ: | CZ48117013 |
| Telefon: | +420 221 584 302 |
| E-mail: | nexiaprague@nexiaprague.cz |
| Odpovědný auditor: | Ing. Jakub Kovář |
| Evidenční číslo auditora: | č. 1959 |



Zpráva auditora o ověření výroční zprávy



Zpráva nezávislého auditora

jedinému akcionáři společnosti Nemocnice Jindřichův Hradec, a. s.

Výrok auditora

Provedli jsme audit přiložené účetní závěrky Nemocnice Jindřichův Hradec, a. s., (dále „účetní jednotka“) sestavené na základě českých účetních předpisů, která se skládá z rozvahy k 31. 12. 2017, výkazu zisku a ztráty, přehledu o změnách vlastního kapitálu a přehledu o peněžních tocích za rok končící 31. 12. 2017 a přílohy této účetní závěrky, která obsahuje popis použitých podstatných účetních metod a další vysvětlující informace.

Podle našeho názoru účetní závěrka podává věrný a poctivý obraz aktiv a pasiv Nemocnice Jindřichův Hradec, a. s. k 31. 12. 2017 a nákladů a výnosů a výsledku jejího hospodaření a peněžních toků za rok končící 31. 12. 2017 v souladu s českými účetními předpisy.

Základ pro výrok

Audit jsme provedli v souladu se zákonem o auditorech a standardy Komory auditorů České republiky pro audit, kterými jsou mezinárodní standardy pro audit (ISA), případně doplněné a upravené souvisejícími aplikačními doložkami. Naše odpovědnost stanovená těmito předpisy je podrobněji popsána v oddílu Odpovědnost auditora za audit účetní závěrky. V souladu se zákonem o auditorech a Etickým kodexem přijatým Komorou auditorů České republiky jsme na účetní jednotce nezávislí a splnili jsme i další etické povinnosti vyplývající z uvedených předpisů. Domníváme se, že důkazní informace, které jsme shromáždili, poskytují dostatečný a vhodný základ pro vyjádření našeho výroku.

Ostatní informace uvedené ve výroční zprávě

Ostatními informacemi jsou v souladu s § 2 písm. b) zákona o auditorech informace uvedené ve výroční zprávě mimo účetní závěrku a naši zprávu auditora. Za ostatní informace odpovídá vedení účetní jednotky.

Náš výrok k účetní závěrce se k ostatním informacím nevztahuje. Přesto je však součástí našich povinností souvisejících s ověřením účetní závěrky seznámení se s ostatními informacemi a posouzení, zda ostatní informace nejsou ve významném (materiálním) nesouladu s účetní závěrkou či s našimi znalostmi o účetní jednotce získanými během ověřování účetní závěrky nebo zda se jinak tyto informace nejeví jako významné (materiálně) nesprávné. Také posuzujeme, zda ostatní informace byly ve všech významných (materiálních) ohledech vypracovány v souladu s příslušnými právními předpisy. Tímto posouzením se rozumí, zda ostatní informace splňují požadavky právních předpisů na formální náležitosti a postup vypracování ostatních informací v kontextu významnosti (materiality), tj. zda případné nedodržení uvedených požadavků by bylo způsobilé ovlivnit úsudek činěný na základě ostatních informací.

Na základě provedených postupů, do míry, již dokážeme posoudit, uvádíme, že:

- ostatní informace, které popisují skutečnosti, jež jsou též předmětem zobrazení v účetní závěrce, jsou ve všech významných (materiálních) ohledech v souladu s účetní závěrkou a
- ostatní informace byly vypracovány v souladu s právními předpisy.

Dále jsme povinni uvést, zda na základě poznatků a povědomí o účetní jednotce, k nimž jsme dospěli při provádění auditu, ostatní informace neobsahují významné (materiální) věcné nesprávnosti. V rámci uvedených postupů jsme v obdržených ostatních informacích žádné významné (materiální) věcné nesprávnosti nezjistili.



Str. 3/5

Zpráva auditora o ověření výroční zprávy



Odpovědnost představenstva, dozorčí rady a výboru pro audit za účetní závěrku

Představenstvo odpovídá za sestavení účetní závěrky podávající věrný a poctivý obraz v souladu s českými účetními předpisy, a za takový vnitřní kontrolní systém, který považuje za nezbytný pro sestavení účetní závěrky tak, aby neobsahovala významné (materiální) nesprávnosti způsobené podvodem nebo chybou.

Při sestavování účetní závěrky je představenstvo povinno posoudit, zda je účetní jednotka schopna nepřetržitě trvat, a pokud je to relevantní, popsat v příloze účetní závěrky záležitosti týkající se jejího nepřetržitého trvání a použití předpokladu nepřetržitého trvání při sestavení účetní závěrky, s výjimkou případů, kdy představenstvo plánuje zrušení účetní jednotky nebo ukončení její činnosti, resp. kdy nemá jinou reálnou možnost než tak učinit.

Za dohled nad procesem účetního výkaznictví odpovídá dozorčí rada a výbor pro audit.

Odpovědnost auditora za audit účetní závěrky

Naším cílem je získat přiměřenou jistotu, že účetní závěrka jako celek neobsahuje významnou (materiální) nesprávnost způsobenou podvodem nebo chybou a vydat zprávu auditora obsahující náš výrok. Přiměřená míra jistoty je velká míra jistoty, nicméně není zárukou, že audit provedený v souladu s výše uvedenými předpisy ve všech případech v účetní závěrce odhalí případnou existující významnou (materiální) nesprávnost. Nesprávnosti mohou vzniknout v důsledku podvodů nebo chyb a považují se za významné (materiální), pokud lze reálně předpokládat, že by jednotlivě nebo v souhrnu mohly ovlivnit ekonomická rozhodnutí, která uživatelé účetní závěrky na jejím základě přijmou.

Při provádění auditu v souladu s výše uvedenými předpisy je naší povinností uplatňovat během celého auditu odborný úsudek a zachovávat profesní skepticismus. Dále je naší povinností:

- Identifikovat a vyhodnotit rizika významné (materiální) nesprávnosti účetní závěrky způsobené podvodem nebo chybou, navrhnout a provést auditorské postupy reagující na tato rizika a získat dostatečné a vhodné důkazní informace, abychom na jejich základě mohli vyjádřit výrok. Riziko, že neodhalíme významnou (materiální) nesprávnost, k níž došlo v důsledku podvodu, je větší než riziko neodhalení významné (materiální) nesprávnosti způsobené chybou, protože součástí podvodu mohou být tajné dohody (koluze), falšování, úmyslná opomenutí, nepravdivá prohlášení nebo obcházení vnitřních kontrol vedením účetní jednotky.
- Seznámit se s vnitřním kontrolním systémem účetní jednotky relevantním pro audit v takovém rozsahu, abychom mohli navrhnout auditorské postupy vhodné s ohledem na dané okolnosti, nikoli abychom mohli vyjádřit názor na účinnost jejího vnitřního kontrolního systému.
- Posoudit vhodnost použitých účetních pravidel, přiměřenost provedených účetních odhadů a informace, které v této souvislosti vedení účetní jednotky uvedlo v příloze účetní závěrky.
- Posoudit vhodnost použití předpokladu nepřetržitého trvání při sestavení účetní závěrky vedením účetní jednotky a to, zda s ohledem na shromážděné důkazní informace existuje významná (materiální) nejistota vyplývající z událostí nebo podmínek, které mohou významně zpochybnit schopnost účetní jednotky nepřetržitě trvat. Jestliže dojdeme k závěru, že taková významná (materiální) nejistota existuje, je naší povinností upozornit v naší zprávě na informace uvedené v této souvislosti v příloze účetní závěrky, a pokud tyto informace nejsou dostatečné, vyjádřit modifikovaný výrok. Naše závěry týkající se schopnosti účetní jednotky nepřetržitě trvat vycházejí z důkazních informací, které jsme získali do data naší zprávy. Nicméně budoucí události nebo podmínky mohou vést k tomu, že Účetní jednotka ztratí schopnost nepřetržitě trvat.
- Vyhodnotit celkovou prezentaci, členění a obsah účetní závěrky, včetně přílohy, a dále to, zda účetní závěrka zobrazuje podkladové transakce a události způsobem, který vede k věrnému zobrazení.



Str. 4/5

Zpráva auditora o ověření výroční zprávy



Naší povinností je informovat představenstvo, dozorčí radu a výbor pro audit mimo jiné o plánovaném rozsahu a načasování auditu a o významných zjištěních, která jsme v jeho průběhu učinili, včetně zjištěných významných nedostatků ve vnitřním kontrolním systému.

V Praze dne 12. dubna 2018



Ing. Jakub Kovář
evidenční číslo auditora 1959
NEXIA AP a.s.
evidenční číslo auditorské společnosti 096

NEMOCNICE



Jindřichův Hradec

Nemocnice Jindřichův Hradec, a.s.

U Nemocnice 380/III

377 38 Jindřichův Hradec

Telefon: +420 384 376 111

Fax: +420 384 321 534

Email: sekretariat@nemjh.cz

Web: www.nemjh.cz

IČO: 26095157

DIČ: CZ26095157